

ภาคผนวก จ

การศึกษาสภาพเศรษฐกิจ สังคม
และการมีส่วนร่วมของประชาชน

ภาคผนวก จ.1

เอกสารประชาสัมพันธ์โครงการ
และแบบฟอร์มหรือช่องทางการรับฟังความคิดเห็น

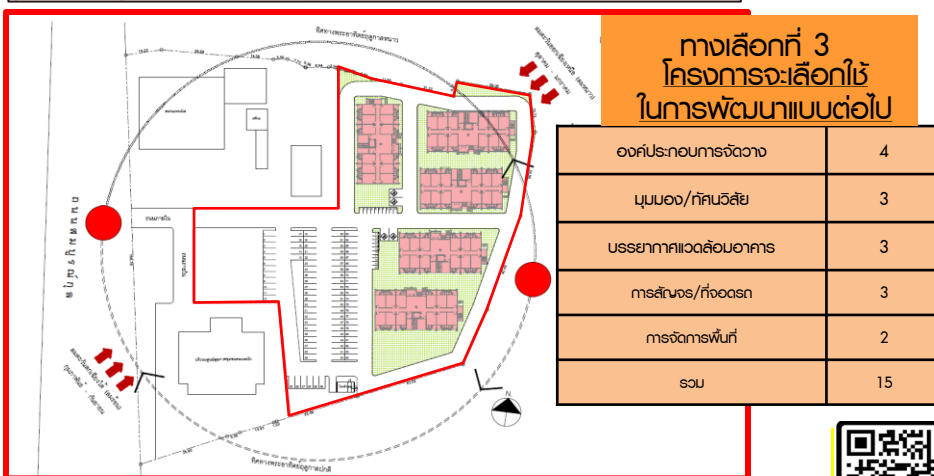
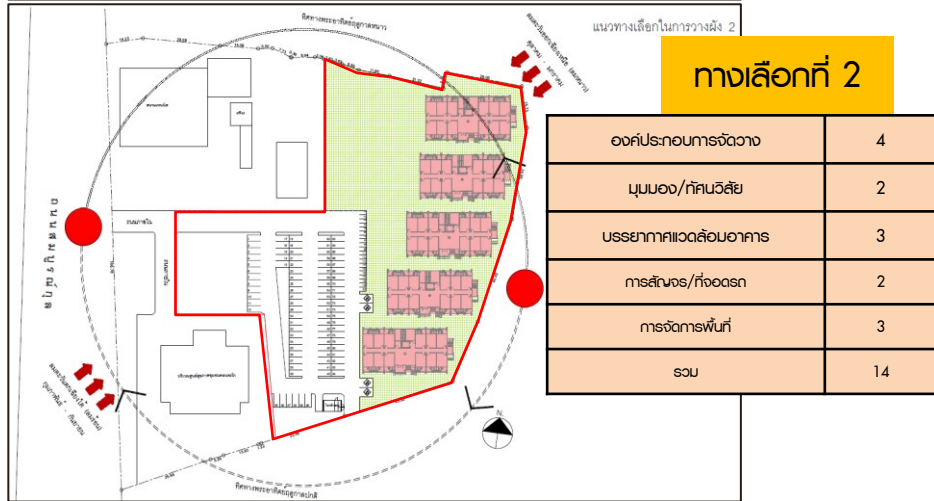
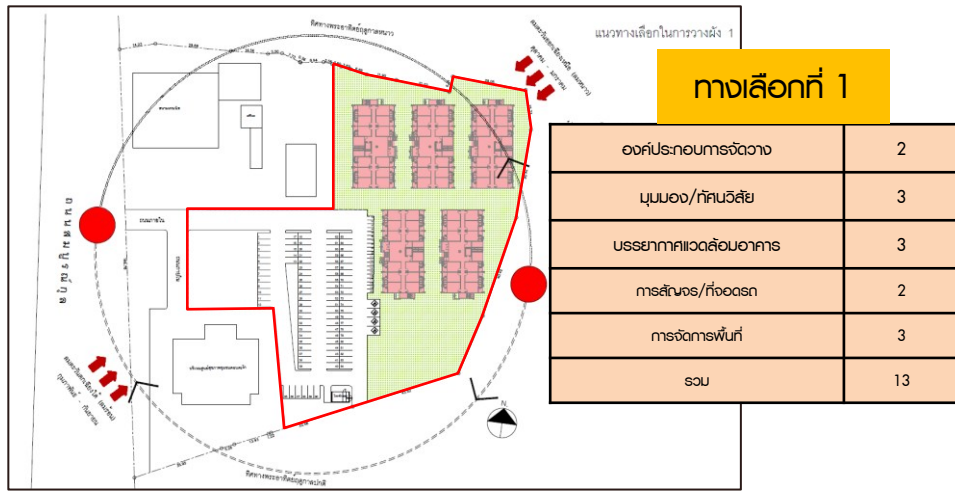

แผนผังของโครงการ

โครงการก่อสร้างอาคารพักเจ้าหน้าที่ 7 ชั้น 96 ห้อง จำนวน 5 อาคาร ของโรงพยาบาลราชบุรี

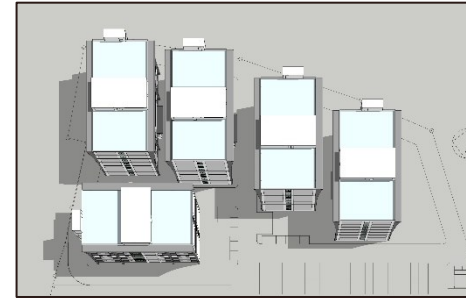

เอกสารประชาสัมพันธ์ ปี พ.ศ. 2565

ตั้งอยู่ที่ ถนนสมบุญกุล ตำบลดอนตะโก อำเภอเมืองราชบุรี จังหวัดราชบุรี

หากมีข้อสงสัยหรือต้องการข้อมูลเพิ่มเติม ติดต่อได้ที่

เจ้าของโครงการ



โรงพยาบาลราชบุรี

ตั้งอยู่เลขที่ 85 ถนนสมบุญกุล ตำบลหน้าเมือง อำเภอเมืองราชบุรี จังหวัดราชบุรี 70000

ติดต่อ คุณวรรณภา บุรีตัน หัวหน้ากลุ่มงานบริหาร เบอร์โทรศัพท์ : 081-8263566

คุณพงษ์พิฆัง นิลล้อม นักจัดการงานทั่วไป เบอร์โทรศัพท์ : 087-5297744

บริษัทที่ปรึกษาด้านสิ่งแวดล้อม (EIA)



บริษัท เอนไวรอนเม้นท์ มูฟเม้นท์ จำกัด สำนักงานใหญ่ตั้งอยู่เลขที่ 49/81 ม.8 ซ. แผ่นดินทอง 38

ถนนติวานนท์ ต.บางกระสอ อ.เมืองนนทบุรี จ.นนทบุรี 11000 โทร/แฟกซ์ 02-1026401

ติดต่อ คุณสรณิศา เขียวแสง เบอร์โทรศัพท์ [REDACTED] Email : saranya.envimove@gmail.com

วัตถุประสงค์ของการศึกษาผลกระทบสิ่งแวดล้อม

- เพื่อคาดการณ์ผลกระทบที่อาจเกิดขึ้นจากการมีโครงการ และกำหนดมาตรการในการป้องกันและแก้ไขผลกระทบต่อสภาพแวดล้อมและผู้อยู่อาศัยใกล้เคียง รวมทั้งกำหนดมาตรการในการติดตามตรวจสอบผลกระทบฯ เพื่อให้โครงการนำไปปฏิบัติต่อไป

วัตถุประสงค์ของการมีส่วนร่วมของประชาชน

- เพื่อนำข้อคิดเห็นและข้อห่วงกังวลของประชาชนมาประเมินผลกระทบสิ่งแวดล้อมและพิจารณาว่าโครงการจะสามารถตอบสนองหรือแก้ไขปัญหที่ประชาชนเป็นห่วงได้อย่างไร

ประโยชน์ที่จะได้รับ

- เพื่อเพิ่มสวัสดิการให้แก่บุคลากรทางการแพทย์ของโรงพยาบาลราชบุรี
- เศรษฐกิจโดยรวมในชุมชนดีขึ้นและเกิดการจ้างงาน

ความเป็นมา เหตุและความจำเป็นในการจัดทำรายงานการประเมินผลกระทบสิ่งแวดล้อม (EIA)

โรงพยาบาลราชบุรีเป็นโรงพยาบาลศูนย์ ขนาด 855 เตียง มีขอบเขตการให้บริการด้านการแพทย์ครอบคลุมทั้งในระดับปฐมภูมิ ระดับทุติยภูมิ และระดับตติยภูมิโดยมีบุคลากรทางการแพทย์ให้บริการดูแลรักษาผู้ป่วย และบุคลากรสนับสนุนบริการ รวมจำนวนทั้งสิ้น 2,836 คน แต่ในปัจจุบันอาคารพักเจ้าหน้าที่ยังไม่เพียงพอต่อการรองรับเจ้าหน้าที่ที่ปฏิบัติงานในโรงพยาบาลฯ ดังนั้น โรงพยาบาลฯ จึงมีความประสงค์ที่จะก่อสร้างอาคารพักเจ้าหน้าที่ 7 ชั้น 96 ห้อง จำนวน 5 อาคาร ซึ่งการออกแบบเป็นไปตามแบบมาตรฐานของกระทรวงสาธารณสุข โดยกองแบบแผน กรมสนับสนุนบริการสุขภาพ กระทรวงสาธารณสุข ทั้งนี้ การก่อสร้างอาคารดังกล่าวเข้าข่ายต้องจัดทำรายงานการประเมินผลกระทบสิ่งแวดล้อม ตามพระราชบัญญัติควบคุมอาคาร พ.ศ. 2522 ตามมาตรา 32, 39 และพระราชบัญญัติส่งเสริมและรักษาคุณภาพสิ่งแวดล้อมแห่งชาติ พ.ศ. 2535 และแก้ไขเพิ่มเติม (ฉบับที่ 2) พ.ศ. 2561 และประกาศกระทรวงทรัพยากรธรรมชาติและสิ่งแวดล้อม ประกาศ ณ วันที่ 19 พฤศจิกายน พ.ศ. 2561 ระบุว่า อาคารอยู่อาศัยรวมตามกฎหมายว่าด้วยการควบคุมอาคาร ที่มีจำนวนห้องชุดหรือห้องพัก ตั้งแต่ 80 ห้องขึ้นไป หรือมีพื้นที่ใช้สอยตั้งแต่ 4,000 ตารางเมตรขึ้นไป ต้องจัดทำรายงานการประเมินผลกระทบสิ่งแวดล้อม (EIA)

รายละเอียดโครงการ

- **ที่ตั้งโครงการ** : ถนนสมบุญกุล ตำบลดอนตะโก อำเภอเมืองราชบุรี จังหวัดราชบุรี (บริเวณศูนย์แพทย์แผนไทยและแพทย์ทางเลือก โรงพยาบาลราชบุรี)
- **ขนาดพื้นที่โครงการ** : มีเนื้อที่ประมาณ 6 ไร่ 3 งาน 98 ตารางวา หรือ 11,192 ตารางเมตร
- **ประเภทลักษณะโครงการ** : เป็นอาคารอยู่อาศัยรวม ความสูง 7 ชั้น จำนวน 5 อาคาร มีจำนวนห้องพักรวมทั้งสิ้น 480 ห้อง และที่จอดรถตามกฎหมายกำหนด
- **คาดว่าจะเริ่มก่อสร้าง** : โครงการระยะที่ 1 จำนวน 3 อาคาร เริ่มก่อสร้างประมาณต้นปี พ.ศ. 2566 โครงการระยะที่ 2 จำนวน 2 อาคาร เริ่มก่อสร้างประมาณต้นปี พ.ศ. 2567
- **คาดว่าจะแล้วเสร็จ** : โครงการระยะที่ 1 ประมาณต้นปี พ.ศ. 2568 ระยะเวลาก่อสร้างประมาณ 25 เดือน โครงการระยะที่ 2 ประมาณต้นปี พ.ศ. 2569 ระยะเวลาก่อสร้างประมาณ 22 เดือน
- **สถานภาพปัจจุบันของโครงการ** : ปัจจุบันอยู่ระหว่างการศึกษาและจัดทำรายงานการประเมินผลกระทบสิ่งแวดล้อม (EIA) เพื่อเสนอต่อสำนักงานนโยบายและแผนทรัพยากรธรรมชาติและสิ่งแวดล้อม

ร่างมาตรการป้องกันและแก้ไขผลกระทบสิ่งแวดล้อมของโครงการระยะดำเนินการ

ผลกระทบสิ่งแวดล้อม	มาตรการป้องกันและแก้ไขผลกระทบสิ่งแวดล้อมระยะดำเนินการ
1.คุณภาพอากาศ	<ul style="list-style-type: none">➤ ติดตั้งป้ายเตือน “ห้ามติดเครื่องยนต์ขณะจอดรถ” ในบริเวณพื้นที่จอดรถของโครงการ➤ กำหนดให้โครงการดูแลรักษาต้นไม้ที่ปลูกในพื้นที่สีเขียวให้อยู่ในสภาพที่ดีตลอดเวลา
2. คุณภาพน้ำผิวดิน	<ul style="list-style-type: none">➤ จัดให้มีการบำบัดน้ำเสียเพื่อบำบัดน้ำทิ้งจากอาคารให้ได้ตามมาตรฐานคุณภาพน้ำทิ้งอาคารประเภท ข. ก่อนระบายลงสู่ท่อระบายน้ำสาธารณะ
3. การคมนาคมขนส่ง	<ul style="list-style-type: none">➤ จัดให้มีเจ้าหน้าที่คอยควบคุมและอำนวยความสะดวกบริเวณทางเข้า-ออก และตรวจตรารถยนต์ที่เข้าออกโครงการ➤ จัดทำป้ายจราจรภายในโครงการเพื่อแนะนำการใช้เส้นทางได้อย่างเหมาะสมและชัดเจน
4. การใช้น้ำ	<ul style="list-style-type: none">➤ ออกแบบและเลือกใช้อุปกรณ์ประหยัดน้ำ รวมทั้งรณรงค์การประหยัดน้ำให้กับทางผู้พักอาศัยและพนักงาน
5.การใช้ไฟฟ้าและอนุรักษ์พลังงาน	<ul style="list-style-type: none">➤ หมั่นตรวจสอบอุปกรณ์ไฟฟ้าต่างๆในโครงการให้ได้อยู่เสมอ และส่งเสริมประชาสัมพันธ์มาตรการประหยัดไฟฟ้าและอนุรักษ์พลังงาน ให้กับผู้พักอาศัยและพนักงาน
6.การจัดการมูลฝอย	<ul style="list-style-type: none">➤ จัดเตรียมภาชนะรองรับมูลฝอยให้เพียงพอกับปริมาณมูลฝอยที่เกิดขึ้นของโครงการ➤ จัดให้มีห้องพักมูลฝอยรวมของโครงการ ที่สามารถเก็บมูลฝอยที่เกิดขึ้นได้มากกว่า 3 วัน และหมั่นทำความสะอาดอย่างน้อยสัปดาห์ละครั้ง➤ จัดให้มีถังระบายน้ำเพื่อรวบรวมน้ำชะมูลฝอย และน้ำล้างทำความสะอาดห้องพักมูลฝอยเข้าระบบบำบัดก่อนระบายออกสู่ท่อระบายน้ำสาธารณะ➤ จัดให้มีการคัดแยกขยะก่อนทิ้ง
7.การบำบัดน้ำเสีย	<ul style="list-style-type: none">➤ จัดให้มีระบบบำบัดน้ำเสียภายในโครงการ ก่อนระบายน้ำออกสู่ระบบท่อระบายน้ำสาธารณะ และหมั่นตรวจสอบ บำรุงรักษาระบบบำบัดน้ำเสียในโครงการให้มีประสิทธิภาพดีอยู่เสมอ รวมทั้งประสานงานให้รถสูบสิ่งปฏิกูลของหน่วยงานท้องถิ่นมาสูบลบคอนอกจากระบบบำบัดน้ำเสียตามความเหมาะสม
8. การระบายน้ำและป้องกันน้ำท่วม	<ul style="list-style-type: none">➤ จัดให้มีการทรวางน้ำเพื่อกักเก็บน้ำฝนที่ตกลงในพื้นที่โครงการ ในช่วงที่ฝนตก และระบายออกนอกพื้นที่โครงการไม่ให้เกิดอัตราการระบายน้ำก่อนพัฒนาโครงการ
9. อาชีวอนามัยและความปลอดภัย/การป้องกันอัคคีภัย	<ul style="list-style-type: none">➤ จัดให้มีระบบป้องกันอัคคีภัยตามมาตรฐานที่ยอมรับ และตรวจสอบประสิทธิภาพของระบบป้องกันอัคคีภัยเป็นประจำ➤ จัดให้มีแผนฉุกเฉินและแผนอพยพผู้คน รวมถึงการฝึกซ้อมดับเพลิงและอพยพหนีไฟอย่างน้อยปีละ 1 ครั้ง รวมทั้งจัดตั้งทีมปฏิบัติการฉุกเฉิน
10.การสาธารณสุข	<ul style="list-style-type: none">➤ จัดระบบสุขาภิบาลภายในโครงการให้ถูกสุขลักษณะ และเพียงพอต่อผู้พักอาศัย
11. ทัศนียภาพ	<ul style="list-style-type: none">➤ ดูแลพื้นที่สีเขียวโดยเฉพาะพื้นที่สีเขียวยั่งยืนให้มีความสมบูรณ์➤ ออกข้อบังคับรักษาพื้นที่สีเขียวของโครงการให้มีขนาดพื้นที่ตามเกณฑ์ที่กำหนด

ร่างมาตรการป้องกันและแก้ไขผลกระทบสิ่งแวดล้อมของโครงการระยะก่อสร้าง

ผลกระทบสิ่งแวดล้อม	มาตรการป้องกันและแก้ไขผลกระทบสิ่งแวดล้อมระยะก่อสร้าง
1. คุณภาพอากาศ/ระดับเสียง	➢ จัดให้มีรั้วชั่วคราวล้อมรอบบริเวณพื้นที่ก่อสร้างตามกฎหมาย รถบรรทุกวัสดุก่อสร้างต้องใช้ผ้าใบปิดคลุมกระบะหลังรถเพื่อลดการรบกวน หรือ ฟุ้งกระจายของวัสดุก่อสร้างการกองวัสดุที่มีฝุ่นต้องปิดหรือปกคลุม หรือเก็บในที่ปิดล้อม และฉีดพรมด้วยน้ำเพื่อให้ผิวเปียกอยู่เสมอหลีกเลี่ยงการทำงานที่มีเสียงดังในช่วงเวลากลางวัน
2. แหล่งน้ำและคุณภาพน้ำผิวดิน	➢ มีการบำบัดน้ำเสียจากคณงานก่อสร้าง ก่อนระบายลงสู่ท่อระบายน้ำสาธารณะและไม่ทิ้งเศษวัสดุก่อสร้างลงในแหล่งน้ำ
3. การคมนาคมขนส่ง	➢ หลีกเลี่ยงการขนส่งวัสดุ อุปกรณ์ในช่วงชั่วโมงเร่งด่วน และจัดให้มีเจ้าหน้าที่อำนวยความสะดวกด้านการจราจรภายในพื้นที่โครงการและทางเข้า-ออก
4. การจัดการมูลฝอย	➢ จัดหาภาชนะรองรับมูลฝอยให้เพียงพอ และส่งเสริมการคัดแยกมูลฝอย รวมทั้งประสานงานให้หน่วยงานท้องถิ่น มาเก็บขนมูลฝอยทุกวัน
5. การบำบัดน้ำเสีย	➢ จัดหาระบบบำบัดน้ำเสียสำเร็จรูปเพื่อบำบัดน้ำเสียจากกิจกรรมของคณงานก่อสร้าง ให้ได้ตามมาตรฐานน้ำทิ้งจากอาคาร
6. การระบายน้ำและการป้องกันน้ำท่วม	➢ จัดให้มีรางระบายน้ำชั่วคราว สำหรับระบายน้ำฝนและน้ำทิ้งจากระบบบำบัดน้ำเสียลงสู่ท่อสาธารณะ และมีบ่อดักตะกอนดินที่ปลายรางระบายน้ำ รวมทั้งหมั่นทำความสะอาดรางระบายน้ำและบ่อดักตะกอนทุกวัน
7. อาชีวอนามัยและความปลอดภัยในการทำงาน	➢ ปฏิบัติตามข้อกำหนด/กฎหมายเกี่ยวกับงานก่อสร้างอย่างเคร่งครัด โดยเฉพาะกฎกระทรวงฉบับที่ 4 (2526) กฎกระทรวงฉบับที่ 67 (พ.ศ. 2563) และประกาศกระทรวงมหาดไทย เรื่องความปลอดภัยในการก่อสร้าง
8. สภาพทางเศรษฐกิจ-สังคม	➢ ประชาสัมพันธ์ให้ผู้อยู่อาศัยบริเวณพื้นที่ก่อสร้างทราบถึงกำหนดการ/แผนงานก่อสร้างโครงการระยะเวลาก่อสร้าง ตลอดจนมาตรการรับข้อร้องเรียน ➢ ในกรณีที่กิจกรรมก่อสร้างก่อให้เกิดความเสียหายต่อทรัพย์สินของชาวบ้านโครงการจะจัดให้มีมาตรการชดเชยความเสียหายตามความเหมาะสม
9. สาธารณสุข	➢ จัดเตรียมระบบสุขาภิบาลและอนามัยสิ่งแวดล้อมให้เพียงพอต่อจำนวนคณงานก่อสร้าง และประสานงานกับสถานบริการสาธารณสุขใกล้เคียงในกรณีฉุกเฉิน
10. สุนทรียภาพ	➢ จัดให้มีรั้วชั่วคราวล้อมรอบบริเวณพื้นที่ก่อสร้างตามกฎหมาย ➢ ความสูงของอาคารจะต้องไม่เกินที่กฎหมายกำหนด

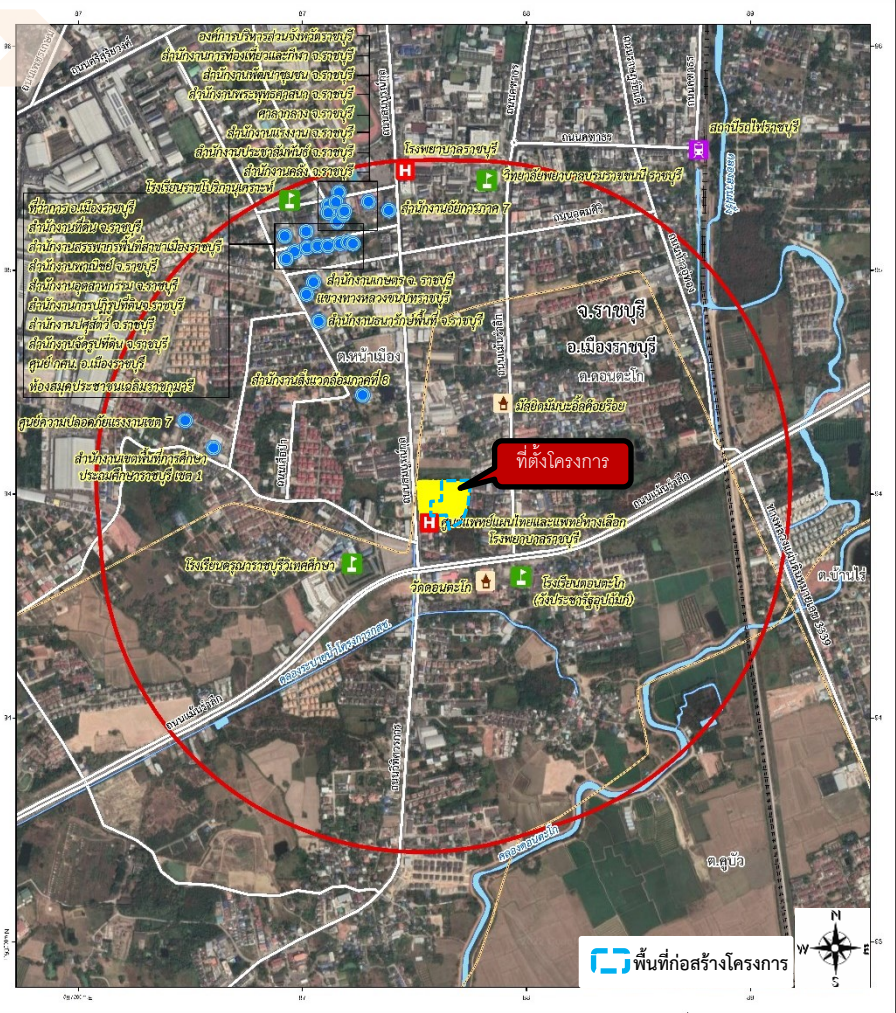

ขอบเขตการศึกษา

รัศมี 1 กิโลเมตร
จากที่ตั้งโครงการ

- ขอบเขตพื้นที่ศึกษาในรัศมี 1 กิโลเมตร จากที่ตั้งโครงการครอบคลุมพื้นที่ 3 เขตการปกครอง 1 อำเภอ 1 จังหวัด ได้แก่ องค์การบริหารส่วนตำบลดอนตะโก องค์การบริหารส่วนตำบลคูบัว และเทศบาลเมืองราชบุรี อำเภอเมืองราชบุรี จังหวัดราชบุรี
- กลุ่มผู้ที่คาดว่าจะได้รับผลกระทบ
 1. กลุ่มพื้นที่หลัก
 - พื้นที่ติดโครงการ (ทุกหลัง)
 - ในระยะ 100 เมตร จากขอบเขตพื้นที่โครงการ (ทุกหลัง)
 2. กลุ่มพื้นที่รอง (คำนวณตามหลักการวิจัยทางสังคมศาสตร์ประมาณ 400 ตัวอย่าง)
 - รัศมีมากกว่า 100-500 เมตร จากขอบเขตพื้นที่โครงการ (ร้อยละ 80 ของกลุ่มตัวอย่าง)
 - รัศมีมากกว่า 500-1,000 เมตร จากขอบเขตพื้นที่โครงการ (ร้อยละ 20 ของกลุ่มตัวอย่าง)
 3. กลุ่มพื้นที่อ่อนไหว ได้แก่ ศาสนสถาน สถานศึกษา สถานพยาบาล เป็นต้น
 4. กลุ่มหน่วยงานราชการ
 5. กลุ่มผู้นำชุมชนที่เกี่ยวข้อง

ขั้นตอนการมีส่วนร่วมของประชาชน

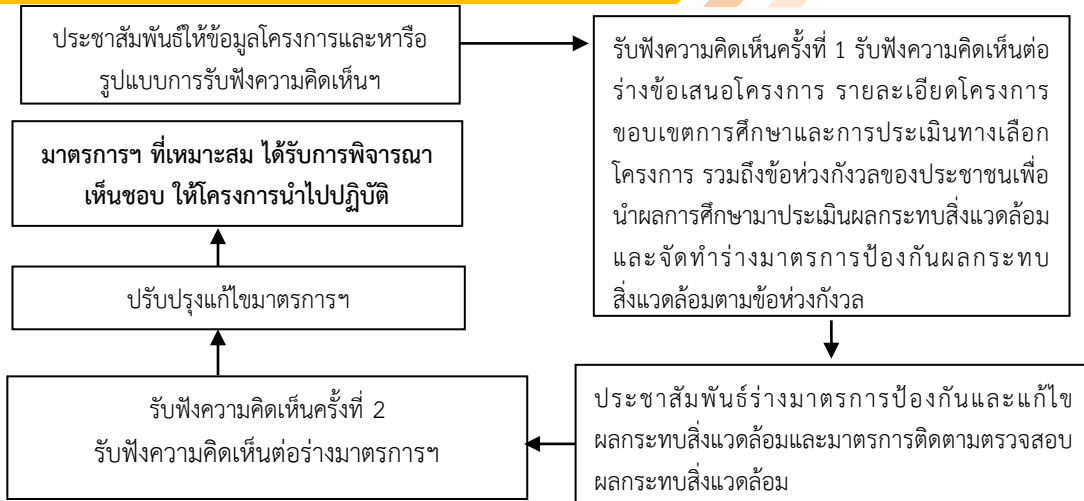

1. ผลกระทบต่อทรัพยากรกายภาพ

1.1 ธรณีวิทยาและการพังทลายของดิน ประเมินผลกระทบด้านการทรุดตัวหรือการพังทลายของดินอันเกิดจากการก่อสร้างโครงการ และกรณีที่มีอาคารอื่นตั้งอยู่ใกล้แนวเขตพื้นที่

1.2 คุณภาพอากาศและฝุ่นละออง

- 1) ประเมินผลกระทบต่อคุณภาพอากาศจากกิจกรรมโครงการ
- 2) ประเมินผลกระทบด้านการระบายอากาศและผลกระทบจากความร้อน

1.3 การบดบังแสงแดดและทิศทางลม ประเมินผลกระทบต่อการบดบังแสงแดดและทิศทางลมจากสิ่งก่อสร้างภายในโครงการต่อผู้อยู่อาศัยบริเวณข้างเคียงโครงการ

1.4 เสียงดัง ประเมินผลกระทบค่าระดับเสียงและเสียงรบกวนในระยะก่อสร้างต่ออาคารข้างเคียง

1.5 ความสั่นสะเทือน ประเมินผลกระทบด้านความสั่นสะเทือนต่ออาคารข้างเคียง

2. ผลกระทบต่อทรัพยากรชีวภาพ

ประเมินผลกระทบทางตรงและทางอ้อมจากกิจกรรมการดำเนินโครงการต่อทรัพยากรธรรมชาติและสิ่งแวดล้อมด้านชีวภาพที่พบในพื้นที่ศึกษา

3. ผลกระทบต่อคุณค่าการใช้ประโยชน์ของมนุษย์

3.1 การใช้น้ำ ประเมินปริมาณการใช้น้ำจากทุกกิจกรรมของโครงการ และแหล่งน้ำใช้

3.2 การจัดการน้ำเสียและสิ่งปฏิกูล ประเมินปริมาณน้ำเสีย และลักษณะน้ำเสียที่เกิดขึ้นในแต่ละกิจกรรมของโครงการ พร้อมทั้งประเมินประสิทธิภาพในการบำบัดของระบบบำบัดน้ำเสีย

3.3 การระบายน้ำและการป้องกันน้ำท่วม ประเมินอัตราการระบายน้ำออกจากโครงการเปรียบเทียบกับระหว่างสภาพเดิมก่อนมีโครงการและหลังมีโครงการ

3.4 การจัดการมูลฝอย ประเมินปริมาณมูลฝอยจากกิจกรรมต่าง ๆ ของโครงการ โดยแบ่งตามประเภทมูลฝอย วิธีการคัดแยกมูลฝอย การจัดเก็บรวบรวมและขนถ่ายมูลฝอย ภาชนะรองรับมูลฝอย และห้องพักมูลฝอยรวม

3.5 พลังงานและไฟฟ้า ประเมินปริมาณการใช้ไฟฟ้าของโครงการจากกิจกรรมและอุปกรณ์เครื่องใช้ไฟฟ้าต่าง ๆ แหล่งรับไฟฟ้า ประเมินการออกแบบอาคารสอดคล้องตามกฎหมายกำหนดประเภทหรือขนาดของอาคารและมาตรฐาน หลักเกณฑ์ และวิธีการในการออกแบบอาคารเพื่อการอนุรักษ์พลังงาน พ.ศ. 2564

3.6 การจราจร

- 1) ประเมินความเหมาะสมของจำนวนที่จอดรถตามกฎหมายที่เกี่ยวข้อง ระบบจราจรภายในและภายนอกโดยรอบโครงการ ศึกษาปริมาณจราจรบนถนนสาธารณะที่เชื่อมต่อกับทางเข้า-ออกโครงการ และเส้นทางจราจรใกล้เคียงที่สัมพันธ์เกี่ยวข้องกับโครงการ
- 2) คำนวณปริมาณจราจรที่เกิดขึ้นจากกิจกรรมของโครงการ พร้อมทั้งประเมินผลกระทบของปริมาณจราจรที่เพิ่มขึ้นต่อระบบจราจรของโครงข่ายถนนในพื้นที่ข้างเคียงโดยรอบ ทั้งระยะก่อสร้างและระยะเปิดดำเนินการ
- 3) ประเมินความเหมาะสม ความสะดวกและปลอดภัยของระบบการจราจรภายในโครงการ และบริเวณทางเข้า-ออก รวมทั้งความเพียงพอของที่จอดรถ

4. ผลกระทบต่อคุณค่าคุณภาพชีวิต

4.1 ผลกระทบที่อาจเกิดขึ้นจากการมีโครงการต่อคุณภาพชีวิต ประเมินผลกระทบต่อคุณภาพชีวิตจากการดำเนินโครงการ เช่น ผลกระทบด้านเศรษฐกิจ-สังคม ศาสนา การศึกษา วิถีชีวิตของคนในชุมชน และความปลอดภัยในชีวิตและทรัพย์สิน เป็นต้น

4.2 การสาธารณสุข ประเมินผลกระทบจากการพัฒนาโครงการต่อสุขภาพอนามัยของประชาชนที่อาศัยอยู่โดยรอบและคนงานก่อสร้าง

4.3 อาชีวอนามัยและความปลอดภัย

- 1) ประเมินประสิทธิภาพของระบบป้องกันอัคคีภัย โอกาสที่จะเกิดอัคคีภัยและผลกระทบต่อบริเวณใกล้เคียง รวมทั้งการป้องกันอุบัติเหตุ แผนฉุกเฉินกรณีเกิดอัคคีภัย แผนตรวจสอบและเตรียมความพร้อมของอุปกรณ์และบุคลากร เส้นทางอพยพหนีไฟ
- 2) ประเมินความพร้อมขีดความสามารถและศักยภาพการให้บริการดับเพลิงของหน่วยงานที่รับผิดชอบพื้นที่

4.4 สุนทรียภาพ ศึกษารายละเอียดจำนวนอาคาร ความสูง ลักษณะและรูปแบบอาคาร ตำแหน่งที่ตั้งสิ่งก่อสร้างภายในโครงการ และประเมินผลกระทบต่อสถานที่พักผ่อนหย่อนใจ แหล่งอนุรักษ์โบราณสถาน และมีคุณค่าทางประวัติศาสตร์และโบราณคดี

แบบฟอร์มหรือรูปแบบในการรับฟังความคิดเห็นของประชาชน
ต่อร่างข้อเสนอโครงการ รายละเอียดโครงการ ขอบเขตการศึกษา และการประเมินทางเลือก
โครงการก่อสร้างอาคารพักเจ้าหน้าที่ 7 ชั้น 96 ห้อง จำนวน 5 อาคาร ของโรงพยาบาลราชบุรี

วัตถุประสงค์ เพื่อหารูปแบบในการรับฟังความคิดเห็นของประชาชน ซึ่งเป็นกระบวนการหนึ่งในการจัดทำรายงานการประเมินผลกระทบสิ่งแวดล้อม เพื่อบริษัทฯ จะได้ดำเนินการรับฟังความคิดเห็นของประชาชนให้เหมาะสมกับความต้องการของชุมชน/หน่วยงานของท่าน
ขอความกรุณากรอกข้อมูลให้ครบถ้วนและทำเครื่องหมาย (✓) ในช่องที่ตรงกับความต้องการของท่าน

- ☐ คริวเรือน/สถานประกอบการ/หน่วยงาน ที่อยู่ติดพื้นที่โครงการ
- ☐ คริวเรือน/สถานประกอบการ/หน่วยงาน ที่ระยะ 100 เมตร จากขอบเขตพื้นที่โครงการ
- ☐ คริวเรือนที่อยู่ในระยะมากกว่า 100-1,000 เมตร จากขอบเขตพื้นที่โครงการ
- ☐ หน่วยงานราชการ ระบุ.....
- ☐ ผู้นำชุมชน/ตัวแทนชุมชน ระบุ.....
- ☐ ผู้สนใจทั่วไป

ตอนที่ 1 ข้อมูลทั่วไปของผู้ให้ข้อมูล

1.1 ชื่อ-สกุล..... สถานที่ติดต่อ หน่วยงาน/บ้านเลขที่.....
หมู่บ้าน/ชุมชน.....เทศบาล/ตำบล.....อำเภอ.....จังหวัดราชบุรี
โทรศัพท์.....โทรสาร.....E-mail.....

1.2 สถานภาพในครัวเรือน/สถานประกอบการ/หน่วยงาน/ชุมชน

- ☐ เจ้าของบ้าน/หัวหน้าครัวเรือน
- ☐ เจ้าของสถานประกอบการ
- ☐ อื่นๆ ระบุ.....
- ☐ คู่สมรส/ภรรยา
- ☐ ผู้จัดการ/ผู้ได้รับมอบหมาย
- ☐ ตำแหน่งในหน่วยงาน/ชุมชน ระบุ.....

ตอนที่ 2 รูปแบบการรับฟังความคิดเห็นที่ท่านสะดวก

- ☐ การสัมภาษณ์รายบุคคล
- ☐ ไปรษณีย์
- ☐ โทรสาร โทรศัพท์
- ☐ เครือข่ายสารสนเทศ
- ☐ ประชุมออนไลน์ด้วยแอปพลิเคชันไลน์  กรุณาระบุไอดีไลน์ของท่าน.....
- ☐ ประชุมออนไลน์ด้วยโปรแกรม zoom 
- ☐ ประชุมออนไลน์ด้วยโปรแกรม Microsoft Teams 
- ☐ การสนทนากลุ่มย่อยบริเวณพื้นที่โครงการ
- ☐ อื่นๆ ระบุ.....
- ☐ ไม่สะดวก.....

หมายเหตุ บริษัท เอนไวรอนเมนต์ มูฟเม้นท์ จำกัด (บริษัทที่ปรึกษาด้านสิ่งแวดล้อม) ขอความกรุณาส่งแบบฟอร์มหรือรูปแบบการรับฟังความคิดเห็นฯ ดังนี้

1. ไปรษณีย์เลขที่ 49/81 หมู่ 8 ซอยแผ่นดินทอง 38 ถนนติวานนท์ ตำบลบางกระสอ อำเภอเมืองนนทบุรี จังหวัดนนทบุรี 11000
2. โทรสาร หมายเลข 02-1026401
3. ไปรษณีย์อิเล็กทรอนิกส์ Saranya.envimove@gmail.com
4. คุณสรัญญา ชัยแสง เบอร์โทรศัพท์ 02-1026401 หรือ



ท่านสามารถสแกนผ่าน QR CODE เพื่อกรอกแบบฟอร์มหรือรูปแบบในการรับฟังความคิดเห็นฯ
โครงการเปิดให้ผู้มีส่วนเกี่ยวข้องและประชาชนทั่วไปที่สนใจสามารถแสดงความคิดเห็นต่อการ
ก่อสร้างและการดำเนินงานของโครงการ

ภาคผนวก จ.2

ตัวอย่างแบบสำรวจทัศนคติสำหรับการศึกษาสภาพ
เศรษฐกิจ สังคม และการมีส่วนร่วมของประชาชน
ครั้งที่ 1 และครั้งที่ 2

กลุ่มพื้นที่หลัก (รัศมี 0-1,000 เมตร) : คริวเรือน/สถานประกอบการ

แบบสำรวจสภาพเศรษฐกิจ-สังคมและความคิดเห็นของประชาชน
โครงการก่อสร้างอาคารพักเจ้าหน้าที่ 7 ชั้น 96 ห้อง จำนวน 5 อาคาร
ของโรงพยาบาลราชบุรี
ศึกษาโดยบริษัท เอนไวรอนเมนทัล มูฟเม้นท์ จำกัด

ประเภท ☐ คริวเรือน ☐ สถานประกอบการ/ร้านค้า ผู้สัมภาษณ์.....
วันที่.....เดือน.....พ.ศ.....

ชื่อร้าน/บริษัท.....ชื่อ-สกุล.....
บ้านเลขที่.....ซอย.....หมู่ที่.....หมู่บ้าน/ชุมชน.....
ถนน.....ตำบล.....อำเภอ.....จังหวัดราชบุรี โทร.....

ที่ตั้ง ☐ ติดพื้นที่โครงการ ชุดที่..... ☐ รัศมี 100 เมตร ชุดที่.....
☐ รัศมี 100-500 เมตร ชุดที่..... ☐ รัศมี 500-1,000 เมตร ชุดที่.....

รายละเอียดโครงการก่อสร้างอาคารพักเจ้าหน้าที่ 7 ชั้น 96 ห้อง จำนวน 5 อาคาร
ของโรงพยาบาลราชบุรี

โรงพยาบาลราชบุรี เป็นโรงพยาบาลศูนย์ ขนาด 855 เตียง มีขอบเขตการให้บริการด้านการแพทย์ครอบคลุมทั้งในระดับปฐมภูมิ ระดับทุติยภูมิ และระดับตติยภูมิ โดยมีบุคลากรทางการแพทย์ให้บริการดูแลรักษาผู้ป่วย และบุคลากรสนับสนุนบริการ รวมจำนวนทั้งสิ้น 2,836 คน โดยปัจจุบันอาคารพักเจ้าหน้าที่ไม่เพียงพอต่อการรองรับเจ้าหน้าที่ที่ปฏิบัติงานในโรงพยาบาล ดังนั้น โรงพยาบาลฯ จึงมีความประสงค์ที่จะก่อสร้างอาคารพักเจ้าหน้าที่ ภายใต้ชื่อ “โครงการก่อสร้างอาคารพักเจ้าหน้าที่ 7 ชั้น 96 ห้อง จำนวน 5 อาคาร ของโรงพยาบาลราชบุรี” เป็นอาคารพักอาศัยรวม ความสูง 7 ชั้น จำนวน 5 อาคาร ตั้งอยู่ที่ถนนสมบุญกุล ตำบลคอนตะโก อำเภอเมืองราชบุรี จังหวัดราชบุรี บนเนื้อที่ประมาณ 6-3-98 ไร่ หรือ 11,192 ตารางเมตร ทั้งนี้โรงพยาบาลราชบุรีได้มอบหมายให้ บริษัท เอนไวรอนเมนทัล มูฟเม้นท์ จำกัด เป็นบริษัทที่ปรึกษาด้านสิ่งแวดล้อม ให้ดำเนินการศึกษาและจัดทำรายงานการประเมินผลกระทบสิ่งแวดล้อม (EIA) และคาดว่าจะเริ่มก่อสร้างอาคาร โดยแบ่งออกเป็น 2 ระยะ ดังนี้ ระยะที่ 1 จำนวน 3 อาคาร เริ่มก่อสร้างประมาณต้นปี พ.ศ. 2566 และระยะที่ 2 จำนวน 2 อาคาร เริ่มก่อสร้างประมาณต้นปี พ.ศ. 2567 หรือภายหลังได้รับมติเห็นชอบจากสำนักงานนโยบายและแผนทรัพยากรธรรมชาติและสิ่งแวดล้อม และคาดว่าจะก่อสร้างแล้วเสร็จ โครงการระยะที่ 1 ประมาณต้นปี พ.ศ. 2568 ระยะเวลาก่อสร้างประมาณ 25 เดือน และโครงการระยะที่ 2 ประมาณต้นปี พ.ศ. 2569 รวมระยะเวลาก่อสร้างประมาณ 22 เดือน

ทั้งนี้ การก่อสร้างอาคารดังกล่าวเข้าข่ายต้องจัดทำรายงานการประเมินผลกระทบสิ่งแวดล้อม ตามพระราชบัญญัติควบคุมอาคาร พ.ศ. 2522 ตามมาตรา 32, 39 และพระราชบัญญัติส่งเสริมและรักษาคุณภาพสิ่งแวดล้อมแห่งชาติ พ.ศ.2535 แก้ไขเพิ่มเติม (ฉบับที่ 2) พ.ศ. 2561 และประกาศกระทรวงทรัพยากรธรรมชาติและสิ่งแวดล้อม ประกาศ ณ วันที่ 19 พฤศจิกายน พ.ศ. 2561 ระบุว่า อาคารอยู่อาศัยรวมตามกฎหมายว่าด้วยการควบคุมอาคาร ที่มีจำนวนห้องชุดหรือห้องพัก ตั้งแต่ 80 ห้องขึ้นไป หรือมีพื้นที่ใช้สอยตั้งแต่ 4,000 ตารางเมตรขึ้นไป ต้องจัดทำรายงานการประเมินผลกระทบสิ่งแวดล้อม (EIA) เพื่อให้สำนักงานนโยบายและแผนทรัพยากรธรรมชาติและสิ่งแวดล้อม (สน.) พิจารณา ด้วยเหตุนี้โครงการก่อสร้างอาคารพักเจ้าหน้าที่ 7 ชั้น 96 ห้อง จำนวน 5 อาคาร มีจำนวนห้องพักอาศัยรวมทั้งสิ้น 480 ห้อง จึงเข้าข่ายที่จะต้องจัดทำรายงานตามกฎหมายดังกล่าว ซึ่งการสำรวจความคิดเห็นของผู้มีส่วนได้เสียในรัศมี 1 กิโลเมตรจากขอบเขตพื้นที่ตั้งโครงการ เป็นส่วนหนึ่งของการจัดทำรายงาน EIA ดังกล่าว เพื่อนำความคิดเห็นและข้อเสนอแนะต่าง ๆ ไปกำหนดเป็นมาตรการป้องกันและแก้ไขผลกระทบสิ่งแวดล้อม เพื่อให้โครงการนำไปปฏิบัติต่อไป

ทางบริษัทฯ จึงขอความอนุเคราะห์ท่านเพื่อเข้าสัมภาษณ์ หรือหากไม่สะดวกที่จะให้ทางเจ้าหน้าที่ของบริษัทฯ เข้าพบท่านสามารถแสดงความคิดเห็นของท่านที่มีต่อโครงการลงในแบบสอบถามฉบับนี้ หากท่านมีข้อสงสัยสามารถสอบถามเพิ่มเติมได้ที่ 02-1026401, 094-3378282 (คุณสร้อยญา)

ตอนที่ 1 ข้อมูลทั่วไปของผู้ให้สัมภาษณ์

- สถานภาพของผู้ให้สัมภาษณ์
☐ 1) หัวหน้าครัวเรือน/เจ้าของกิจการ/กรรมการผู้มีอำนาจ
☐ 2) คู่สมรส/คู่ชีวิต/ผู้รับมอบอำนาจ
- อายุ.....ปี (ตั้งแต่ 20 ปี แต่ไม่เกิน 65 ปี)
- เพศ ☐ 1) ชาย ☐ 2) หญิง
- ศาสนา ☐ 1) พุทธ ☐ 2) อิสลาม
☐ 3) คริสต์ ☐ 4) อื่นๆ ระบุ.....
- ระดับการศึกษา
☐ 1) ประถมศึกษา ☐ 2) มัธยมศึกษาตอนต้น
☐ 3) มัธยมศึกษาตอนปลาย ☐ 4) ประกาศนียบัตรวิชาชีพ (ปวช.)
☐ 5) ประกาศนียบัตรวิชาชีพชั้นสูง (ปวส.) ☐ 6)ปริญญาตรี
☐ 7) สูงกว่าปริญญาตรี ระบุ..... ☐ 8) กำลังศึกษา ในระดับ.....
☐ 9) ไม่ได้เรียนหนังสือ ☐ 10) ไม่สะดวกให้ข้อมูล
- ภูมิลำเนาเดิม
☐ 1) อยู่ที่นี่ตั้งแต่เกิด (ข้ามไปตอบข้อ 8)
☐ 2) ย้ายมาจาก จังหวัด..... เป็นระยะเวลา.....ปี (ตอบข้อ 7)

- สาเหตุที่มามีอยู่บริเวณนี้
☐ 1) มาทำงาน ☐ 2) มาหาที่อยู่อาศัย
☐ 3) ย้ายตามพ่อแม่/ญาติพี่น้อง ☐ 4) มาแต่งงานกับคนที่นี้
☐ 5) มาเรียนหนังสือ ☐ 6) อื่นๆ ระบุ.....

- ท่านคิดจะย้ายไปอยู่อาศัย/ทำงานที่อื่นหรือไม่
☐ 1) คิดจะย้าย สาเหตุ
☐ 2) ไม่คิดจะย้าย สาเหตุ
☐ 3) ไม่แน่ใจ สาเหตุ

ตอนที่ 2 ข้อมูลทางด้านเศรษฐกิจ

1. กรณีประเภทครัวเรือน

- รายได้หลักของครอบครัวมาจากการประกอบอาชีพใด
☐ 1) ค่าขาย/ธุรกิจส่วนตัว ☐ 2) รับราชการ/ลูกจ้างหน่วยงานราชการ
☐ 3) พนักงานบริษัท/พนักงานโรงงาน ☐ 4) พนักงานรัฐวิสาหกิจ
☐ 5) รับจ้าง ระบุ ☐ 6) ไม่ได้ประกอบอาชีพ
☐ 7) อื่นๆ ระบุ ☐ 8) ไม่สะดวกให้ข้อมูล
- จำนวนสมาชิกในครัวเรือน จำนวน.....คน ชาย.....คน หญิง.....คน

2. กรณีประเภทสถานประกอบการ

- สถานประกอบการ
☐ 1) เอกชน ชื่อสถานประกอบการ ระบุ.....
☐ 2) อื่นๆ ระบุ.....
- สถานประกอบการ ของท่านเปิดดำเนินการกิจการมาแล้วประมาณปี
- สถานประกอบการ ของท่านประกอบกิจการประเภท.....
- สถานประกอบการ มีบุคลากรในหน่วยงานทั้งหมด จำนวน.....คน

3. รายได้เฉลี่ยต่อเดือนของครัวเรือน/สถานประกอบการของท่าน
- ☐ 1) ต่ำกว่า 10,000 บาท ☐ 2) 10,001-20,000 บาท ☐ 3) 20,001-30,000 บาท
- ☐ 4) 30,001-40,000 บาท ☐ 5) มากกว่า 40,001 บาท ☐ 6) ไม่สะดวกให้ข้อมูล
4. รายจ่ายเฉลี่ยต่อเดือนของครัวเรือน/สถานประกอบการของท่าน
- ☐ 1) ต่ำกว่า 10,000 บาท ☐ 2) 10,001-20,000 บาท ☐ 3) 20,001-30,000 บาท
- ☐ 4) 30,001-40,000 บาท ☐ 5) มากกว่า 40,001 บาท ☐ 6) ไม่สะดวกให้ข้อมูล
5. ภาวะทางการเงินในปัจจุบัน
- ☐ 1) ไม่เพียงพอ ☐ 2) เพียงพอ มีเหลือเก็บ
- ☐ 3) เพียงพอ แต่ไม่เหลือเก็บ
6. บุคคลในครอบครัวท่าน มีบุคคลที่อยู่ในกลุ่มเปราะบาง หรือไม่
- 6.1 เด็กเล็ก <5 ปี ☐ ไม่มี ☐ มี จำนวน.....ท่าน
- 6.2 ผู้สูงอายุ ตั้งแต่ 60 ปี ☐ ไม่มี ☐ มี จำนวน.....ท่าน
- 6.3 สตรีมีครรภ์ ☐ ไม่มี ☐ มี จำนวน.....ท่าน
- 6.4 ผู้ป่วยติดเตียง ☐ ไม่มี ☐ มี จำนวน.....ท่าน
- 6.5 ผู้ป่วยเรื้อรัง ☐ ไม่มี ☐ มี จำนวน.....ท่าน

ตอนที่ 3 ข้อมูลการเข้าร่วมในการจัดกิจกรรมชุมชน

1. ภายในปีที่ผ่านมาถึงปัจจุบัน ท่านได้เข้าร่วมการจัดกิจกรรมชุมชนของท่านหรือไม่
- ☐ 1) เข้าร่วม.....ครั้ง/ปี ☐ 2) ไม่เคยเข้าร่วมเลย (ข้ามไปตอบข้อ 2.2)

2. ประเภทของกิจกรรมที่ท่านเข้าร่วม (ตอบได้มากกว่า 1 ข้อ)
- ☐ 1) กิจกรรมทำบุญอาคาร/หมู่บ้าน ☐ 2) กิจกรรมตามเทศกาลและวันสำคัญ
- ☐ 3) กิจกรรมประชุมประจำปี ☐ 4) กิจกรรมจิตอาสา
- ☐ 5) กิจกรรมฝึกหัดถดถดถด/งานฝีมือ ☐ 6) อื่น ๆ ระบุ.....
- 2.1 เหตุผลที่ท่านเข้าร่วมกิจกรรม (ตอบได้มากกว่า 1 ข้อ)
- ☐ 1) ต้องการรู้จักเพื่อนบ้านเพิ่มขึ้น ☐ 2) ต้องการทำกิจกรรมด้านขนบธรรมเนียมประเพณี
- ☐ 3) มีของรางวัลดึงดูดให้เข้าร่วม ☐ 4) กิจกรรมที่จัดมีความเหมาะสมและน่าสนใจ
- ☐ 5) อื่นๆ (โปรดระบุ).....

- 2.2 เหตุผลที่ท่านไม่เข้าร่วมกิจกรรม (ตอบได้มากกว่า 1 ข้อ)
- ☐ 1) ไม่ได้รับข้อมูลข่าวสาร ☐ 2) กิจกรรมไม่น่าสนใจ
- ☐ 3) ไม่มีเวลาในการเข้าร่วม ☐ 4) ไม่กล้าที่จะเข้าร่วมกิจกรรม
- ☐ 5) อื่นๆ (โปรดระบุ).....
3. ท่านมีความสัมพันธ์กับเพื่อนบ้านในระดับใด
- ☐ 1) ไม่รู้จักเพื่อนบ้านเลย ☐ 2) รู้จักแค่บ้านข้างๆ กัน
- ☐ 3) รู้จักผู้ที่อยู่ในชุมชน/หมู่บ้านทั้งหมด

ตอนที่ 4 ข้อมูลด้านการรับสัญญาณวิทยุ/โทรทัศน์/อินเทอร์เน็ต

1. ในปัจจุบัน ท่านหรือสมาชิกในบ้าน/สถานประกอบการของท่านยังรับข่าวสารและบันเทิงทางโทรทัศน์หรือไม่
- ☐ 1) ดู ☐ 2) ไม่ดู (ข้ามไปตอบข้อ 2.)
- 1.1. บ้าน/สถานประกอบการของท่านใช้อุปกรณ์รับสัญญาณโทรทัศน์ประเภทใด
- ☐ 1) Cable TV ☐ 2) Digital TV ☐ 3) อื่นๆ ระบุ.....
- 1.2. ปัจจุบันท่านสามารถรับชมข่าวสารและบันเทิงทางโทรทัศน์ได้อย่างชัดเจนหรือไม่
- ☐ 1) ชัดเจน ☐ 2) ไม่ชัดเจน ระบุสาเหตุ.....
2. ในปัจจุบัน ท่านหรือสมาชิกในบ้าน/สถานประกอบการของท่านยังรับฟังข่าวสารและบันเทิงทางรายการวิทยุหรือไม่
- ☐ 1) ฟัง ☐ 2) ไม่ฟัง (ข้ามไปตอบข้อ 3.)
- 2.1. บ้าน/สถานประกอบการของท่านรับฟังสัญญาณวิทยุประเภทใด
- ☐ 1) ระบบ AM ☐ 2) ระบบ FM ☐ 3) อื่นๆ ระบุ.....
- 2.2. ปัจจุบันท่านสามารถรับฟังข่าวสารและบันเทิงทางรายการวิทยุได้อย่างชัดเจนหรือไม่
- ☐ 1) ชัดเจน ☐ 2) ไม่ชัดเจน ระบุสาเหตุ.....
3. ในปัจจุบัน ท่านหรือสมาชิกในบ้าน/สถานประกอบการของท่านใช้งาน Internet หรือไม่
- ☐ 1) ใช้ ☐ 2) ไม่ใช้ (ข้ามไปตอบข้อ 4.)
- 3.1. บ้าน/สถานประกอบการของท่านใช้อุปกรณ์รับสัญญาณอินเทอร์เน็ตแบบใด
- ☐ 1) Wireless (ไร้สาย) ☐ 2) Wire Internet (ใช้สาย) ☐ 3) เครือข่ายมือถือ ☐ 4) อื่นๆ ระบุ.....
- 3.2. ปัจจุบันท่านสามารถใช้งาน Internet ได้ดี โดยไม่มีปัญหาเรื่องสัญญาณการเชื่อมต่อ
- ☐ 1) ใช่ ☐ 2) ไม่ใช่ ระบุสาเหตุ.....
4. ท่านคิดว่าจะได้รับผลกระทบเรื่องการรับสัญญาณโทรทัศน์/วิทยุ/ Internet อันเนื่องจากอาคารของโครงการหรือไม่
- ☐ 1) ไม่ได้รับ ☐ 2) ได้รับ
- ☐ 1) ได้รับในระดับที่น้อยที่สุด ☐ 2) ได้รับในระดับที่น้อย
- ☐ 3) ได้รับในระดับปานกลาง ☐ 4) ได้รับในระดับมาก
- ☐ 5) ได้รับในระดับมากที่สุด

ตอนที่ 5 ข้อมูลด้านสุขภาพอนามัยและสาธารณสุขโลก

1. ในรอบปีที่ผ่านมา/ปัจจุบัน ท่านและสมาชิกในครอบครัวเคยเจ็บป่วย หรือไม่
- 1.1 ตัวท่าน ☐ ไม่ป่วย ☐ ป่วยครั้ง ระบุอาการ.....
- 1.2 บุคคลในครอบครัว
- ☐ ไม่ป่วย ☐ ป่วย จำนวนคน โดยเป็น
- ☐ เด็ก (อายุต่ำกว่า 5 ปี) จำนวน.....คน ป่วย.....ครั้ง ระบุอาการ.....
- ☐ สตรีมีครรภ์ จำนวน.....คน ป่วย.....ครั้ง ระบุอาการ.....
- ☐ ผู้สูงอายุ (ตั้งแต่ 60 ปี) จำนวน.....คน ป่วย.....ครั้ง ระบุอาการ.....
- ☐ ผู้ป่วยเป็นโรคเรื้อรัง จำนวน.....คน ป่วย.....ครั้ง ระบุอาการ.....
- ☐ ผู้ป่วยทั่วไป จำนวน.....คน ป่วย.....ครั้ง ระบุอาการ.....
2. ส่วนใหญ่เจ็บป่วยด้วยโรคอะไรมากที่สุด (ตอบได้มากกว่า 1 ข้อ)
- ☐ 1) โรคหวัด/ทางเดินหายใจ/ภูมิแพ้ ☐ 2) โรคเกี่ยวกับระบบทางเดินอาหาร
- ☐ 3) โรคเกี่ยวกับระบบกล้ามเนื้อ ☐ 4) โรคผิวหนัง
- ☐ 5) โรคเกี่ยวกับระบบเลือดลมต่าง ๆ ☐ 6) โรคเกี่ยวกับหู/ตา/ฟัน/กระดูก
- ☐ 7) โรคที่เกิดจากอุบัติเหตุ ☐ 8) โรคความดัน/เบาหวาน/ไขมัน
- ☐ 9) อื่น ๆ ระบุ.....

3. การรักษาพยาบาลเมื่อเจ็บป่วย ส่วนใหญ่ไปรับการรักษหรือใช้บริการที่

- ☐ 1) สถานบริการสาธารณสุข/โรงพยาบาล
- ☐ 1.1) โรงพยาบาลส่งเสริมสุขภาพตำบล/ศูนย์บริการสาธารณสุข
- ☐ 1.1.1) ศูนย์บริการสาธารณสุขเทศบาลเมืองราชบุรี
- ☐ 1.1.2) โรงพยาบาลส่งเสริมสุขภาพตำบลดอนตะโก
- ☐ 1.1.3) โรงพยาบาลส่งเสริมสุขภาพตำบลบ้านคูบัว
- ☐ 1.1.4) อื่นๆ ระบุ.....
- ☐ 1.2) โรงพยาบาลรัฐ
- ☐ 1.2.1) โรงพยาบาลราชบุรี
- ☐ 1.2.2) อื่นๆ ระบุ.....
- ☐ 1.3) โรงพยาบาลเอกชน
- ☐ 1.3.1) โรงพยาบาลมหาวิทยาลัย พร้อมแพทย์
- ☐ 1.3.2) โรงพยาบาลกรุงเทพมหานครเมืองราช
- ☐ 1.3.3) อื่นๆ ระบุ.....

☐ 2) ซื้อมากินเอง☐ 3) คลินิกใกล้บ้าน

4. ท่านคิดว่า การให้บริการด้านสาธารณสุขจากสถานพยาบาลต่างๆ เพียงพอหรือไม่

- ☐ 1) เพียงพอ ☐ 2) ไม่เพียงพอ
- ☐ 3) ไม่ทราบ

5. ท่านมีการตรวจสุขภาพในรอบปีหรือไม่

- ☐ 1) 1 ครั้ง/ปี ☐ 2) มากกว่า 1 ครั้ง/ปี
- ☐ 3) ไม่เคยตรวจสุขภาพ

6. ท่านออกกำลังกายกี่ครั้งต่อสัปดาห์

- ☐ 1) ไม่เคยออกกำลังกาย ☐ 2) 1-2 ครั้ง/สัปดาห์
- ☐ 3) มากกว่า 2 ครั้ง/สัปดาห์
- ☐ 4) อื่น ๆ ระบุ.....

7. แหล่งน้ำสาธารณะภายในชุมชนหรือสถานที่ทำงาน

- ☐ 1) ไม่มี (ข้ามไปตอบข้อ 10.)
- ☐ 2) มี ระบุประเภทของแหล่งน้ำ (ระบุ.....)

8. ท่านได้ใช้ประโยชน์จากแหล่งน้ำสาธารณะดังกล่าวหรือไม่

- ☐ 1) ไม่ได้ใช้ประโยชน์ใดๆ
- ☐ 2) ใช้ประโยชน์
- ☐ 1) คมนาคม ☐ 2) แหล่งรองรับน้ำเสีย/ของเสีย
- ☐ 3) นันทนาการ ☐ 4) อื่น ๆ.....

9. คุณภาพของแหล่งน้ำสาธารณะ

- ☐ 1) คุณภาพดี ☐ 2) คุณภาพปานกลาง
- ☐ 3) คุณภาพไม่ดี ระบุ.....

10. แหล่งน้ำที่ใช้ในครัวเรือนของท่าน คือ

10.1 น้ำบริโภค (น้ำดื่ม)

- ☐ 1) น้ำกรองจากน้ำประปา ☐ 2) น้ำบาดาล
- ☐ 3) ชื่อน้ำดื่มบรรจุขวด/ถัง/กตจากตู้ ☐ 4) น้ำฝน
- ☐ 5) อื่น ๆ ระบุ.....

10.2 น้ำอุปโภค (น้ำสำหรับซักล้าง, อาบน้ำ, ใช้ในครัว)

- ☐ 1) น้ำประปา ☐ 2) น้ำบาดาล
- ☐ 3) ชื่อน้ำดื่มบรรจุขวด/ถัง ☐ 4) น้ำในแม่น้ำ/ลำคลอง
- ☐ 5) น้ำฝน ☐ 6) อื่น ๆ ระบุ.....

11. ครอบครัวของท่าน กู้เงิน/เสีย/น้ำทิ้ง โดยการ

- ☐ 1) ระบายลงท่อระบายน้ำสาธารณะ ☐ 2) ระบายลงแม่น้ำ/ลำคลองโดยตรง
- ☐ 3) ปลอยซึมลงดิน ☐ 4) อื่นๆระบุ.....

12. ครอบครัวของท่าน กู้ขยะมูลฝอย โดยการ

- ☐ 1) ใส่ถังรอรถขยะของเทศบาลมาเก็บ ☐ 2) ฝัง
- ☐ 3) เผา ☐ 4) กองทิ้งไว้นอกบ้าน/อาคาร

13. ชุมชนเคยประสบปัญหาน้ำท่วม/น้ำท่วมขังหรือไม่

- ☐ 1) ไม่เคย ☐ 2) ท่วมทุกปี (ระบุ จำนวน.....ครั้ง/ปี)
- ☐ 3) เคยท่วม นาน ๆ ครั้ง (ระบุปีที่เคยท่วมล่าสุด พ.ศ.)
- ☐ 4) น้ำท่วมขังเป็นประจำ/เฉพาะช่วงที่มีฝนตก
- ระบุระยะเวลาที่ฝนตก.....ชั่วโมง ระบุความถี่.....ครั้ง/เดือน

- ระดับความสูงของน้ำที่ท่วม/ท่วมขัง.....เมตร

- ระดับความสูงของพื้นที่ของท่านเมื่อเทียบกับระดับถนน

- ☐ 1) สูงกว่าถนนประมาณ.....เมตร
- ☐ 2) ต่ำกว่าถนนประมาณ.....เมตร

- การแก้ไขปัญหา น้ำท่วม/น้ำท่วมขังของหน่วยงานที่ผ่านมา

- ☐ 1) ติดตั้งเครื่องสูบน้ำตามจุดพื้นที่เสี่ยงน้ำท่วม
- ☐ 2) ขุดลอกท่อระบายน้ำ
- ☐ 3) อื่น ๆ ระบุ

- ประสิทธิภาพในการจัดการน้ำท่วมขังที่ผ่านมา

- ☐ 1) หน่วยงานเข้ามามีการจัดการอย่างทั่วถึง โดยไม่ต้องแจ้งเหตุ
- ☐ 2) แจ้งเหตุไปจึงเข้ามาแก้ไขจัดการ
- ☐ 3) แจ้งเหตุไปแต่มีความล่าช้า ส่งผลกระทบต่อบ้านเรือน/ทางสัญจร
- ☐ 4) อื่น ๆ ระบุ

ตอนที่ 6 ข้อมูลสภาพแวดล้อมในปัจจุบัน

1. ปัจจุบันบริเวณรอบๆ บริเวณของท่าน ได้รับความเดือดร้อนรำคาญจากปัญหาล้างแวดล้อมและสังคม หรือไม่อย่างไร

ประเภท	ไม่ได้รับ	ได้รับ	ได้รับจาก (แหล่งที่มา) ¹	ช่วงเวลาที่ได้รับ ความเดือดร้อน รำคาญ (ช่วงเวลา) ²	ระดับความรำคาญ				
					น้อยที่สุด (1)	น้อย (2)	ปานกลาง (3)	มาก (4)	มากที่สุด (5)
1) เสียงดัง									
2) ฝุ่นละออง									
3) ขยะมูลฝอย									
4) น้ำเสีย									
5) น้ำท่วมขัง									
6) การจราจรติดขัด									
7) กลิ่นเหม็น									
8) อาชญากรรม/ลักขโมย									
9) ยาเสพติด									
10) อื่นๆ.....									

1. แหล่งที่มา ของ

1.1 เสียงดัง/ฝุ่นละออง 1 = การจราจร 2 = อาคาร/สำนักงาน 3 = โรงงานอุตสาหกรรม
4 = การก่อสร้าง 5 = โรงแรม 6 = อื่นๆระบุ

1.2 ขยะมูลฝอย/น้ำเสีย 1 = บ้านเรือน/ชุมชน 2 = อาคาร/สำนักงาน 3 = โรงงานอุตสาหกรรม
4 = การก่อสร้าง 5 = โรงแรม 6 = อื่นๆระบุ

1.3 น้ำท่วมขัง 1 = ฝนตก 2 = ท่อระบายน้ำอุดตัน 3 = ไม่มีทางระบายน้ำ
4 = อื่นๆ ระบุ

1.4 กลิ่นเหม็น 1 = น้ำเน่าเสีย 2 = ขยะเน่าเสีย 3 = ไอเสียจากรถยนต์ 4 = อื่น ๆ

1.5 การจราจรติดขัด 1 = ปริมาณรถยนต์หนาแน่น 2 = สภาพถนนไม่ดี
3 = อัตราการระบายรถยนต์ 4 = อุบัติเหตุ 5 = อื่น ๆ

1.6 อาชญากรรม/ลักขโมย/ยาเสพติด 1 = คนงานต่างถิ่น 2 = คนในชุมชน
3 = วัยรุ่น 4 = อื่น ๆ ระบุ.....

2. ช่วงเวลาที่ได้รับ ความเดือดร้อนรำคาญ

1 = ตลอดทั้งวัน
2 = บางวัน
3 = เฉพาะเดือน ระบุเดือน.....
4 = เฉพาะช่วงเวลา
(เช้า/กลางวัน/เย็น/กลางคืน)
5 = ไม่แน่นอน

ตอนที่ 7 การรับรู้ข้อมูลข่าวสารและความคิดเห็นต่อโครงการ

1. ท่านทราบหรือไม่ว่า จะมีโครงการก่อสร้างอาคารพักเจ้าหน้าที่ 7 ชั้น 96 ห้อง จำนวน 5 อาคาร (บริเวณศูนย์แพทย์แผนไทยและแพทย์ทางเลือก โรงพยาบาลราชบุรี)

☐ 1) ไม่ทราบ ☐ 2) ทราบ (ตอบข้อ 2.)

2. ถ้าทราบ ท่านทราบจากแหล่งใด

☐ 1) ป้ายประชาสัมพันธ์ของโครงการ ☐ 2) เพื่อนบ้าน/คนในครอบครัว แจ้งให้ทราบ
☐ 3) เจ้าหน้าที่ของโครงการ ☐ 4) เป็นทางผ่าน/อยู่ใกล้บ้าน
☐ 5) อื่นๆ ระบุ.....

3. ผลกระทบด้านสิ่งแวดล้อม ด้านสุขภาพและด้านสังคมที่คาดว่าจะเกิดขึ้นจาก **การรื้อถอนบ้านพักเดิมและขั้นตอนการก่อสร้าง** อาคารพักเจ้าหน้าที่ 7 ชั้น 96 ห้อง จำนวน 5 อาคาร (บริเวณศูนย์แพทย์แผนไทยและแพทย์ทางเลือก โรงพยาบาลราชบุรี)

ผลกระทบ	ไม่มี	ระดับความรุนแรงของปัญหา				
		น้อยที่สุด (1)	น้อย (2)	ปานกลาง (3)	มาก (4)	มากที่สุด (5)
3.1 ผลกระทบด้านสิ่งแวดล้อม						
1) ฝุ่นละอองจากการก่อสร้างและการขนส่งวัสดุอุปกรณ์						
2) เสียงดังจากการก่อสร้างและรถบรรทุกเข้า-ออกโครงการ						
3) กลิ่นเหม็นจากขยะ น้ำเสีย และไอเสียจากเครื่องจักร						
4) ขยะมูลฝอยจากการก่อสร้างและคนงานก่อสร้าง						
5) น้ำเสียจากกิจกรรมการก่อสร้างและบ้านพักคนงาน						
6) ท่อระบายน้ำอุดตันจากเศษดินในการปรับพื้นที่ และเศษวัสดุก่อสร้าง						
7) น้ำท่วม เนื่องจากการปรับพื้นที่โครงการ						
8) การจราจรติดขัดจากรถบรรทุกเข้า-ออกโครงการ						
9) ความสั่นสะเทือนจากงานเสาเข็มก่อสร้างฐานราก						
10) เศษวัสดุร่วงหล่นบนถนนขณะขนส่ง						
11) อื่นๆ ระบุ.....						
3.2 ผลกระทบด้านสุขภาพ						
1) โรคระบบทางเดินหายใจจากฝุ่นละอองไอเสียจากการก่อสร้างและไอเสียของรถบรรทุก						
2) ผลกระทบต่อระบบการได้ยินจากเสียงรบกวนใน ขณะก่อสร้าง						
3) มีการแพร่กระจายของโรคติดต่อ/โรคติดต่อ						
4) ได้รับอันตรายจากอุบัติเหตุและเศษวัสดุจากการก่อสร้าง						
5) สร้างความเครียด ความรำคาญ และความวิตกกังวล						
6) อื่นๆ ระบุ.....						
3.3 ผลกระทบด้านสังคม						
1) ความเดือดร้อนรำคาญจากกิจกรรมการก่อสร้าง						
2) ความเดือดร้อนรำคาญจากคนงานก่อสร้าง						
3) ปัญหาอาชญากรรม/ ยาเสพติด/ ลักขโมย เพิ่มขึ้น						
4) ระบบสาธารณูปโภคและสาธารณูปการไม่เพียงพอ						
5) เศรษฐกิจโดยรวมในชุมชนดีขึ้น						
6) แรงงานจากต่างถิ่น/ ต่างด้าวมากขึ้น						
7) เพิ่มภาระให้กับสถานบริการทางการแพทย์ในบริเวณรอบพื้นที่โครงการ						
8) อื่นๆ ระบุ.....						

4. ผลกระทบด้านสิ่งแวดล้อม ด้านสุขภาพและด้านสังคมที่คาดว่าจะเกิดจาก การเปิดดำเนินการ อาคารพักเจ้าหน้าที่ 7 ชั้น 96 ห้อง จำนวน 5 อาคาร (บริเวณศูนย์แพทย์แผนไทยและแพทย์ทางเลือก โรงพยาบาลราชบุรี)

ผลกระทบ	ไม่มี	ระดับความรุนแรงของปัญหา				
		น้อยที่สุด (1)	น้อย (2)	ปานกลาง (3)	มาก (4)	มากที่สุด (5)
4.1 ผลกระทบด้านสิ่งแวดล้อม						
1) ฝุ่นละอองและไอเสียจากรถยนต์เข้า-ออกโครงการ						
2) เสียงดังจากรถยนต์เข้า-ออกโครงการ						
3) กลิ่นเหม็นจากขยะ น้ำเสีย และไอเสียจากรถยนต์						
4) ขยะมูลฝอยจากโครงการ						
5) น้ำเสียจากโครงการ						
6) อุบัติเหตุจากการจราจรเพิ่มขึ้น						
7) การจราจรติดขัดจากรถยนต์เข้า-ออกโครงการ						
8) อุณหภูมิของอากาศเพิ่มขึ้น จากระบบระบายความร้อนของเครื่องปรับอากาศ						
9) การบดบังแสงแดด						
10) การบดบังทิศทางลม						
11) การบดบังทัศนียภาพ						
12) อื่นๆ ระบุ.....						
4.2 ผลกระทบด้านสุขภาพ						
1) โรคระบบทางเดินหายใจจากไอเสียรถยนต์จากโครงการ						
2) ส่งผลต่อระบบการได้ยินจากเสียงรบกวน						
3) มีการแพร่กระจายของโรคติดต่อ/โรคติดเชื้อ มากขึ้น						
4) ได้รับอุบัติเหตุจากรถยนต์เข้า-ออกโครงการ						
5) สร้างความเครียด ความรำคาญ และความวิตกกังวล						
6) อื่นๆ ระบุ.....						
4.3 ผลกระทบด้านสังคม						
1) ปัญหาอาชญากรรม/ ยาเสพติด/ ลักขโมย เพิ่มขึ้น						
2) ระบบสาธารณูปโภคและสาธารณูปการไม่เพียงพอ						
3) เพิ่มภาระให้กับสถานบริการทางการแพทย์รอบโครงการ						
4) เกิดความแออัดเนื่องจากการเข้ามาอยู่อาศัยในชุมชนมากขึ้น						
5) มีการย้ายออกจากพื้นที่ เนื่องจากโครงการ						
6) ความสัมพันธ์ระหว่างคนในชุมชนน้อยลง						
7) การเปลี่ยนแปลงด้านการประกอบอาชีพ						
8) ปัญหาที่จอดรถไม่เพียงพอ						
9) เศรษฐกิจโดยรวมในชุมชนดีขึ้น						
10) มีการจ้างงานคนในชุมชน						
11) อื่นๆ ระบุ.....						

ตอนที่ 8 ความคิดเห็นต่อการมีโครงการ

1. ท่านเห็นด้วยกับแนวทางเลือกที่โครงการนำมาพัฒนาหรือไม่ (ดูเอกสารประชาสัมพันธ์โครงการประกอบ)

- ☐ 1) เห็นด้วย เหตุผล.....
☐ 2) ไม่เห็นด้วย เหตุผล.....
☐ 3) ไม่แสดงความคิดเห็น เหตุผล.....

2. ความคิดเห็นในภาพรวมของท่านที่มีต่อโครงการคิดว่ามีผลกระทบอย่างไร

- ☐ 1) ผลกระทบด้านบวกมากกว่าด้านลบ ☐ 2) ผลกระทบด้านลบมากกว่าด้านบวก
☐ 3) พอ ๆ กัน ☐ 4) ไม่ทราบ

3. ท่านมีความคิดเห็นอย่างไรกับการก่อสร้างโครงการ

- ☐ 1) เห็นด้วย เหตุผล.....
☐ 2) ไม่เห็นด้วย เหตุผล.....
☐ 3) ไม่แสดงความคิดเห็น เหตุผล.....

4. ข้อเสนอแนะอื่นๆ ต่อโครงการ

- 1.....
 2.....
 3.....

ตอนที่ 9 ความคิดเห็นต่อขอบเขตการศึกษา

1. ท่านคิดว่าขอบเขตการศึกษาของโครงการมีความเพียงพอและเหมาะสมหรือไม่ (ดูเอกสารประชาสัมพันธ์โครงการประกอบ)
 โปรดใส่เครื่องหมาย ✓ ในช่องที่ตรงกับความเห็นของท่านมากที่สุด

ขอบเขตการศึกษา	ความเพียงพอและเหมาะสม	ไม่เพียงพอ	ไม่แสดงความคิดเห็น	ข้อเสนอแนะ
1) การศึกษาผลกระทบต่อทรัพยากรกายภาพ				
2) การศึกษาผลกระทบต่อทรัพยากรชีวภาพ				
3) การศึกษาผลกระทบต่อคุณค่าการใช้ประโยชน์ของมนุษย์				
4) การศึกษาผลกระทบต่อคุณภาพชีวิต				
5) การศึกษากลุ่มผู้ที่คาดว่าจะได้รับผลกระทบ ในรัศมี 1 กิโลเมตร จากที่ตั้งโครงการ				
6) อื่นๆ				

****ขอขอบคุณทุกท่านที่ให้ความร่วมมือในการตอบแบบสำรวจ****

กลุ่มผู้นำชุมชนที่เกี่ยวข้อง

แบบสำรวจสภาพเศรษฐกิจ-สังคมและความคิดเห็นของประชาชน
โครงการก่อสร้างอาคารพักเจ้าหน้าที่ 7 ชั้น 96 ห้อง จำนวน 5 อาคาร
ของโรงพยาบาลราชบุรี
ศึกษาโดยบริษัท เอนไวรอนเมนทัล มูฟเม้นท์ จำกัด

ชื่อผู้สัมภาษณ์.....

วันที่..... เดือน พ.ศ.

ชื่อชุมชน.....ชื่อ-สกุล.....

ตำแหน่ง.....บ้านเลขที่.....ซอย.....

ถนน.....ตำบล.....อำเภอ.....จังหวัดราชบุรี โทร.....

ที่ตั้งชุมชน ☐ รัศมี 100-500 เมตร ชุดที่..... ☐ รัศมี 500-1,000 เมตร ชุดที่.....

รายละเอียดโครงการก่อสร้างอาคารพักเจ้าหน้าที่ 7 ชั้น 96 ห้อง จำนวน 5 อาคาร
ของโรงพยาบาลราชบุรี

โรงพยาบาลราชบุรี เป็นโรงพยาบาลศูนย์ ขนาด 855 เตียง มีขอบเขตการให้บริการด้านการแพทย์ครอบคลุมทั้งในระดับปฐมภูมิ ระดับทุติยภูมิ และระดับตติยภูมิ โดยมีบุคลากรทางการแพทย์ให้บริการดูแลรักษาผู้ป่วย และบุคลากรสนับสนุนบริการ รวมจำนวนทั้งสิ้น 2,836 คน โดยปัจจุบันอาคารพักเจ้าหน้าที่ไม่เพียงพอต่อการรองรับเจ้าหน้าที่ที่ปฏิบัติงานในโรงพยาบาล ดังนั้น โรงพยาบาลฯ จึงมีความประสงค์ที่จะก่อสร้างอาคารพักเจ้าหน้าที่ ภายใต้ชื่อ “โครงการก่อสร้างอาคารพักเจ้าหน้าที่ 7 ชั้น 96 ห้อง จำนวน 5 อาคาร ของโรงพยาบาลราชบุรี” เป็นอาคารพักอาศัยรวม ความสูง 7 ชั้น จำนวน 5 อาคาร ตั้งอยู่ที่ถนนสมปรารถนา ตำบลตอนตะโก อำเภอเมืองราชบุรี จังหวัดราชบุรี บนเนื้อที่ประมาณ 6-3-98 ไร่ หรือ 11,192 ตารางเมตร ทั้งนี้โรงพยาบาลราชบุรีได้มอบหมายให้ บริษัท เอนไวรอนเมนทัล มูฟเม้นท์ จำกัด เป็นบริษัทที่ปรึกษาด้านสิ่งแวดล้อม ให้ดำเนินการศึกษาและจัดทำรายงานการประเมินผลกระทบสิ่งแวดล้อม (EIA) และคาดว่าจะเริ่มก่อสร้างอาคาร โดยแบ่งออกเป็น 2 ระยะ ดังนี้ ระยะที่ 1 จำนวน 3 อาคาร เริ่มก่อสร้างประมาณต้นปี พ.ศ. 2566 และระยะที่ 2 จำนวน 2 อาคาร เริ่มก่อสร้างประมาณต้นปี พ.ศ. 2567 หรือภายหลังได้รับมติเห็นชอบจากสำนักงานนโยบายและแผนทรัพยากรธรรมชาติและสิ่งแวดล้อม และคาดว่าจะก่อสร้างแล้วเสร็จ โครงการระยะที่ 1 ประมาณต้นปี พ.ศ. 2568 ระยะเวลาก่อสร้างประมาณ 25 เดือน และโครงการระยะที่ 2 ประมาณต้นปี พ.ศ. 2569 รวมระยะเวลาก่อสร้างประมาณ 22 เดือน

ทั้งนี้ การก่อสร้างอาคารดังกล่าวเข้าข่ายต้องจัดทำรายงานการประเมินผลกระทบสิ่งแวดล้อม ตามพระราชบัญญัติควบคุมอาคาร พ.ศ. 2522 ตามมาตรา 32, 39 และพระราชบัญญัติส่งเสริมและรักษาคุณภาพสิ่งแวดล้อมแห่งชาติ พ.ศ.2535 แก้ไขเพิ่มเติม (ฉบับที่ 2) พ.ศ. 2561 และประกาศกระทรวงทรัพยากรธรรมชาติและสิ่งแวดล้อม ประกาศ ณ วันที่ 19 พฤศจิกายน พ.ศ. 2561 ระบุว่า อาคารอยู่อาศัยรวมตามกฎหมายว่าด้วยการควบคุมอาคาร ที่มีจำนวนห้องชุดหรือห้องพัก ตั้งแต่ 80 ห้องขึ้นไป หรือมีพื้นที่ใช้สอยตั้งแต่ 4,000 ตารางเมตรขึ้นไป ต้องจัดทำรายงานการประเมินผลกระทบสิ่งแวดล้อม (EIA) เพื่อให้สำนักงานนโยบายและแผนทรัพยากรธรรมชาติและสิ่งแวดล้อม (สน.) พิจารณา ด้วยเหตุนี้โครงการก่อสร้างอาคารพักเจ้าหน้าที่ 7 ชั้น 96 ห้อง จำนวน 5 อาคาร มีจำนวนห้องพักอาศัยรวมทั้งสิ้น 480 ห้อง จึงเข้าข่ายที่จะต้องจัดทำรายงานตามกฎหมายดังกล่าว ซึ่งการสำรวจความคิดเห็นของผู้มีส่วนได้เสียในรัศมี 1 กิโลเมตร จากขอบเขตพื้นที่ตั้งโครงการ เป็นส่วนหนึ่งของการจัดทำรายงาน EIA ดังกล่าว เพื่อนำความคิดเห็นและข้อเสนอแนะต่าง ๆ ไปกำหนดเป็นมาตรการป้องกันและแก้ไขผลกระทบสิ่งแวดล้อม เพื่อให้โครงการนำไปปฏิบัติต่อไป

ทางบริษัทฯ จึงขอความอนุเคราะห์ท่านเพื่อเข้าสัมภาษณ์ หรือหากไม่สะดวกที่จะให้ทางเจ้าหน้าที่ของบริษัทฯ เข้าพบท่านสามารถแสดงความคิดเห็นของท่านที่มีต่อโครงการลงในแบบสอบถามฉบับนี้ หากท่านมีข้อสงสัยสามารถสอบถามเพิ่มเติมได้ที่ 02-1026401, 098-5356320 (คุณสร้อยัญญา)

ตอนที่ 1 ข้อมูลทั่วไปของผู้ให้สัมภาษณ์

- ชื่อผู้ให้สัมภาษณ์.....
- บ้านเลขที่.....หมู่ที่.....ซอย.....ถนน.....
แขวง/ตำบล.....เขต/อำเภอ.....จังหวัด.....
โทรศัพท์.....โทรสาร.....
- เพศ ☐ 1) ชาย ☐ 2) หญิง
- อายุ.....ปี
- ตำแหน่งหน้าที่ในชุมชน
☐ 1) ประธานชุมชนระยะเวลาดำรงตำแหน่ง.....ปี
☐ 2) ตำแหน่งอื่นๆ ระบุระยะเวลาดำรงตำแหน่ง.....ปี
- ระดับการศึกษา
☐ 1) ประถมศึกษา ☐ 2) มัธยมศึกษาตอนต้น
☐ 3) มัธยมศึกษาตอนปลาย / ปวช. ☐ 4) ปวส. / อนุปริญญา
☐ 5) ปริญญาตรี ☐ 6) สูงกว่าปริญญาตรี ระบุ.....
☐ 7) กำลังศึกษา ในระดับ..... ☐ 8) ไม่ได้เรียนหนังสือ
☐ 9) ไม่สะดวกให้ข้อมูล
- ศาสนา ☐ 1) พุทธ ☐ 2) อิสลาม
☐ 3) คริสต์ ☐ 4) อื่นๆ ระบุ.....
- อาชีพ
☐ 1) ค้าขาย/ธุรกิจส่วนตัว ☐ 2) รับราชการ/ลูกจ้างหน่วยงานราชการ
☐ 3) พนักงานบริษัท/พนักงานโรงงาน ☐ 4) พนักงานรัฐวิสาหกิจ
☐ 5) รับจ้าง ระบุ ☐ 6) ไม่ได้ประกอบอาชีพ
☐ 7) อื่นๆ ระบุ ☐ 8) ไม่สะดวกให้ข้อมูล

ตอนที่ 2 โครงสร้างทางเศรษฐกิจ-สังคมของชุมชน

- จำนวนประชากรในชุมชน.....คน เพศชาย.....คน เพศหญิง.....คน
- จำนวนครัวเรือนในชุมชนครัวเรือน
- การประกอบอาชีพส่วนใหญ่ของคนในชุมชน
1. 2. 3.
- ในชุมชนของท่านมีกิจกรรมส่งเสริมสุขภาพหรือกิจกรรมติดตามตรวจสอบสุขภาพของคนในชุมชนหรือไม่
☐ 1) ไม่มี ☐ 2) มีระบุ.....
- ในชุมชนของท่านมีกิจกรรมส่งเสริมการปฏิบัติตามหลักคุณธรรมและศาสนาหรือไม่
☐ 1) ไม่มี ☐ 2) มีระบุ.....
- ในชุมชนของท่านมีกิจกรรมส่งเสริมอาชีพหรือไม่
☐ 1) ไม่มี ☐ 2) มีระบุ.....
- โบราณสถาน/แหล่งโบราณคดี/แหล่งท่องเที่ยว/สถานที่สำคัญในชุมชน
☐ 1) ไม่มี ☐ 2) มีระบุ.....

ตอนที่ 3 ข้อมูลด้านสาธารณสุขและสาธารณสุขโลก

- การรักษายาบาลภายในชุมชน เมื่อเจ็บป่วยไปรับการรักษาหรือใช้บริการที่ใด (ตอบได้มากกว่า 1 ข้อ)
 - ☐ 1) สถานบริการสาธารณสุข/โรงพยาบาล
 - ☐ 1.1) โรงพยาบาลส่งเสริมสุขภาพตำบล/ศูนย์บริการสาธารณสุข
 - ☐ 1.1.1) ศูนย์บริการสาธารณสุขเทศบาลเมืองราชบุรี
 - ☐ 1.1.2) โรงพยาบาลส่งเสริมสุขภาพตำบลดอนตะโก
 - ☐ 1.1.3) โรงพยาบาลส่งเสริมสุขภาพตำบลบ้านคูบัว
 - ☐ 1.1.4) อื่นๆ ระบุ.....
 - ☐ 1.2) โรงพยาบาลรัฐ
 - ☐ 1.2.1) โรงพยาบาลราชบุรี
 - ☐ 1.2.2) อื่นๆ ระบุ.....
 - ☐ 1.3) โรงพยาบาลเอกชน
 - ☐ 1.3.1) โรงพยาบาลมหาชัย พร้อมแพทย์
 - ☐ 1.3.2) โรงพยาบาลกรุงเทพเมืองราช
 - ☐ 1.3.3) อื่นๆ ระบุ.....
 - ☐ 2) ซอยากินเอง
 - ☐ 3) คลินิกใกล้บ้าน
- ท่านคิดว่าทำให้บริการด้านสาธารณสุขจากสถานพยาบาลต่าง ๆ เพียงพอหรือไม่
 - ☐ 1) เพียงพอ ☐ 2) ไม่เพียงพอ เพราะ
 - ☐ 3) ไม่ทราบ
- แหล่งน้ำสาธารณะภายในชุมชน เช่น ห้วย คลอง หนอง บึง เป็นต้น
 - ☐ 1) ไม่มี (ข้ามไปตอบข้อ 6)
 - ☐ 2) มี ระบุประเภทของแหล่งน้ำ (โปรดระบุ.....)
- ท่านได้ใช้ประโยชน์จากแหล่งน้ำสาธารณะดังกล่าวหรือไม่
 - ☐ 1) ไม่ได้ใช้ประโยชน์ใดๆ
 - ☐ 2) ใช้ประโยชน์
 - ☐ 1) คมนาคม ☐ 2) แหล่งรองรับน้ำเสีย/ของเสีย
 - ☐ 3) นันทนาการ ☐ 4) อื่น ๆ.....
- คุณภาพของแหล่งน้ำสาธารณะ
 - ☐ 1) คุณภาพดี ☐ 2) คุณภาพปานกลาง
 - ☐ 3) คุณภาพไม่ดี ระบุ.....
- แหล่งน้ำบริโภคในชุมชน (น้ำสำหรับซักล้าง, อาบ, ใช้ในชุมชน) (ตอบได้มากกว่า 1 ข้อ)
 - ☐ 1) น้ำกรองจากน้ำประปา ☐ 2) น้ำประปา ☐ 3) ชื่อน้ำดื่มบรรจุขวด/ถัง/กวดจากตู้
 - ☐ 4) น้ำในลำคลอง ☐ 5) น้ำฝน ☐ 6) น้ำบาดาล
 - ☐ 7) อื่น ๆ โปรดระบุ.....

- ชุมชนของท่าน ระบายน้ำเสีย/ น้ำทิ้ง โดยวิธีใด
 - ☐ 1) ระบายลงท่อระบายน้ำสาธารณะ ☐ 2) ระบายลงแม่น้ำ/ลำคลองโดยตรง
 - ☐ 3) ปล่อยซึมลงดิน ☐ 4) อื่น ๆ ระบุ.....
- ชุมชนของท่าน กำจัดขยะมูลฝอย โดยวิธีใด
 - ☐ 1) ใส่ถังรอรถขยะสำนักงานเขตมาเก็บ ☐ 2) ผิง
 - ☐ 3) เผา ☐ 4) กองทิ้งไว้นอกบ้าน/อาคาร
- ปัจจุบันในชุมชนท่านพบปัญหาด้านสาธารณสุขโลก หรือไม่อย่างไร
 - ☐ 1) ประปา ระบุ.....
 - ☐ 2) ไฟฟ้า ระบุ.....
 - ☐ 3) อื่นๆ ระบุ.....
- ชุมชนของท่านเคยประสบปัญหา น้ำท่วม/น้ำท่วมขังหรือไม่
 - ☐ 1) ไม่เคย ☐ 2) ท่วมทุกปี (ระบุ จำนวน.....ครั้ง/ปี)
 - ☐ 3) เคยท่วม นาน ๆ ครั้ง (ระบุปีที่เคยท่วมล่าสุด พ.ศ.)
 - ☐ 4) น้ำท่วมขังเป็นประจำ/เฉพาะช่วงที่มีฝนตก
 - ระบุระยะเวลาที่ฝนตก.....ชั่วโมง ระบุความถี่.....ครั้ง/เดือน
- ระดับความสูงของน้ำที่ท่วม/ท่วมขัง.....เมตร
- ระดับความสูงของพื้นที่ของท่านเมื่อเทียบกับระดับถนน
 - ☐ 1) สูงกว่าถนนประมาณ.....เมตร
 - ☐ 2) ต่ำกว่าถนนประมาณ.....เมตร
- การแก้ไขปัญหา น้ำท่วม/น้ำท่วมขังของหน่วยงานที่ผ่านมา
 - ☐ 1) ติดตั้งเครื่องสูบน้ำตามจุดพื้นที่เสี่ยงน้ำท่วม
 - ☐ 2) ขุดลอกท่อระบายน้ำ
 - ☐ 3) อื่น ๆ ระบุ
- ประสิทธิภาพในการจัดการน้ำท่วมขังที่ผ่านมา
 - ☐ 1) หน่วยงานเข้ามามีจัดการอย่างทันท่วงที โดยไม่ต้องแจ้งเหตุ
 - ☐ 2) แจ้งเหตุไปจึงเข้ามาแก้ไขจัดการ
 - ☐ 3) แจ้งเหตุไปแต่มีความล่าช้า ส่งผลกระทบต่อบ้านเรือน/ทางสัญจร
 - ☐ 4) อื่น ๆ ระบุ

ตอนที่ 4 ข้อมูลสภาพแวดล้อมในปัจจุบัน

1. ปัจจุบันบริเวณรอบๆ ครุเรือนของท่าน ได้รับความเดือดร้อนรำคาญจากปัญหาสิ่งแวดล้อมและสังคม หรือไม่อย่างไร

ประเภท	ไม่ได้รับ	ได้รับ	ได้รับจาก (แหล่งที่มา) ¹	ช่วงเวลาที่ได้รับ ความเดือดร้อน รำคาญ (ช่วงเวลา) ²	ระดับความรำคาญ				
					น้อยที่สุด (1)	น้อย (2)	ปานกลาง (3)	มาก (4)	มากที่สุด (5)
1) เสียงดัง									
2) ฝุ่นละออง									
3) ขยะมูลฝอย									
4) น้ำเสีย									
5) น้ำท่วมขัง									
6) การจราจรติดขัด									
7) กลิ่นเหม็น									
8) อาชญากรรม/ลักขโมย									
9) ยาเสพติด									
10) อื่น ๆ.....									

1. แหล่งที่มา ของ

1.1 เสียงดัง/ฝุ่นละออง 1 = การจราจร 2 = อาคาร/สำนักงาน 3 = โรงงานอุตสาหกรรม
4 = การก่อสร้าง 5 = โรงแรม 6 = อื่นๆระบุ

1.2 ขยะมูลฝอย/น้ำเสีย 1 = บ้านเรือน/ชุมชน 2 = อาคาร/สำนักงาน 3 = โรงงานอุตสาหกรรม
4 = การก่อสร้าง 5 = โรงแรม 6 = อื่นๆระบุ

1.3 น้ำท่วมขัง 1 = ฝนตก 2 = ท่อระบายน้ำอุดตัน 3 = ไม่มีทางระบายน้ำ
4 = อื่นๆ ระบุ

1.4 กลิ่นเหม็น 1 = น้ำเน่าเสีย 2 = ขยะเน่าเสีย 3 = ไอเสียจากรถยนต์ 4 = อื่น ๆ

1.5 การจราจรติดขัด 1 = ปริมาณรถยนต์หนาแน่น 2 = สภาพถนนไม่ดี
3 = อัตราการระบายรถยนต์ 4 = อุบัติเหตุ 5 = อื่น ๆ

1.6 อาชญากรรม/ลักขโมย/ยาเสพติด 1 = คนงานต่างถิ่น 2 = คนในชุมชน
3 = วัยรุ่น 4 = อื่น ๆ ระบุ.....

2. ช่วงเวลาที่ได้รับ ความเดือดร้อนรำคาญ

1 = ตลอดทั้งวัน

2 = บางวัน

3 = เฉพาะเดือน ระบุเดือน.....

4 = เฉพาะช่วงเวลา

(เช้า/กลางวัน/เย็น/กลางคืน)

5 = ไม่แน่นอน

ตอนที่ 5 การรับรู้ข้อมูลข่าวสารและทัศนคติต่อโครงการ

1. ท่านทราบหรือไม่ว่า จะมีโครงการก่อสร้างอาคารพักเจ้าหน้าที่ 7 ชั้น 96 ห้อง จำนวน 5 อาคาร (บริเวณศูนย์แพทย์แผนไทยและแพทย์ทางเลือก โรงพยาบาลราชบุรี)

☐ 1) ไม่ทราบ

☐ 2) ทราบ (ตอบข้อ 2.)

2. ถ้าทราบ ท่านทราบจากแหล่งใด

☐ 1) ป้ายประชาสัมพันธ์ของโครงการ

☐ 2) เพื่อนบ้าน/คนในครอบครัว แจ้งให้ทราบ

☐ 3) เจ้าหน้าที่ของโครงการ

☐ 4) เป็นทางผ่าน/อยู่ใกล้บ้าน

☐ 5) การประชุมรับฟังความคิดเห็นของประชาชน ครั้งที่ 1

☐ 6) อื่นๆ ระบุ.....

3. ผลกระทบด้านสิ่งแวดล้อม ด้านสุขภาพและด้านสังคมที่คาดว่าจะเกิดขึ้นจาก **การรื้อถอนบ้านพักเดิมและขั้นตอนการก่อสร้าง** อาคารพักเจ้าหน้าที่ 7 ชั้น 96 ห้อง จำนวน 5 อาคาร (บริเวณศูนย์แพทย์แผนไทยและแพทย์ทางเลือก โรงพยาบาลราชบุรี)

ผลกระทบ	ไม่มี	ระดับความรุนแรงของปัญหา				
		น้อยที่สุด (1)	น้อย (2)	ปานกลาง (3)	มาก (4)	มากที่สุด (5)
3.1 ผลกระทบด้านสิ่งแวดล้อม						
1) ฝุ่นละอองจากการก่อสร้างและการขนส่งวัสดุอุปกรณ์						
2) เสียงดังจากการก่อสร้างและรถบรรทุกเข้า-ออกโครงการ						
3) กลิ่นเหม็นจากขยะ น้ำเสีย และไอเสียจากเครื่องจักร						
4) ขยะมูลฝอยจากการก่อสร้างและคนงานก่อสร้าง						
5) น้ำเสียจากกิจกรรมการก่อสร้างและบ้านพักคนงาน						
6) ท่อระบายน้ำอุดตันจากเศษดินในการปรับพื้นที่ และเศษวัสดุก่อสร้าง						
7) น้ำท่วม เนื่องจากการปรับพื้นที่โครงการ						
8) การจราจรติดขัดจากรถบรรทุกเข้า-ออกโครงการ						
9) ความสั่นสะเทือนจากงานเสาเข็มก่อสร้างฐานราก						
10) เศษวัสดุร่วงหล่นบนถนนขณะขนส่ง						
11) โครงสร้างของอาคาร/สิ่งปลูกสร้างเสียหาย อันเนื่องมาจากการเคลื่อนตัวของดิน จากกิจกรรมฐานรากและโครงสร้างใต้ดินของโครงการ						
12) อื่นๆ ระบุ.....						
3.2 ผลกระทบด้านสุขภาพ						
1) โรคระบบทางเดินหายใจจากฝุ่นละอองไอเสียจากการก่อสร้างและไอเสียจากรถบรรทุก						
2) ผลกระทบต่อระบบการได้ยินจากเสียงรบกวนใน ขณะก่อสร้าง						
3) มีการแพร่กระจายของโรคติดต่อ/โรคติดเชื้อ						
4) ได้รับอันตรายจากอุบัติเหตุและเศษวัสดุจากการก่อสร้าง						
5) สร้างความเครียด ความรำคาญ และความวิตกกังวล						
6) อื่นๆ ระบุ.....						
3.3 ผลกระทบด้านสังคม						
1) ความเดือดร้อนรำคาญจากกิจกรรมการก่อสร้าง						
2) ความเดือดร้อนรำคาญจากคนงานก่อสร้าง						
3) ปัญหาอาชญากรรม/ ยาเสพติด/ ลักขโมย เพิ่มขึ้น						
4) ระบบสาธารณสุขโรคและสาธารณสุขไม่เพียงพอ						
5) เศรษฐกิจโดยรวมในชุมชนดีขึ้น						
6) แรงงานจากต่างถิ่น/ ต่างวัฒนธรรม เพิ่มขึ้น						
7) เพิ่มภาระให้กับสถานบริการทางการแพทย์ในบริเวณรอบพื้นที่โครงการ						
8) อื่นๆ ระบุ.....						

4. ผลกระทบด้านสิ่งแวดล้อม ด้านสุขภาพและด้านสังคมที่คาดว่าจะเกิดจาก **การเปิดดำเนินการ** อาคารหอพักจำนวน 1 อาคาร ขนาดความสูง 8 ชั้น จำนวนห้องพัก 137 ห้อง ในพื้นที่หอพักพยาบาล ของโรงพยาบาลศิริราช ปิยมหาราชการุณย์

ผลกระทบ	ไม่มี	ระดับความรุนแรงของปัญหา				
		น้อยที่สุด (1)	น้อย (2)	ปานกลาง (3)	มาก (4)	มากที่สุด (5)
4.1 ผลกระทบด้านสิ่งแวดล้อม						
1) ฝุ่นละอองและไอเสียจากรถยนต์เข้า-ออกโครงการ						
2) เสียงดังจากรถยนต์เข้า-ออกโครงการ						
3) กลิ่นเหม็นจากขยะ น้ำเสีย และไอเสียจากรถยนต์						
4) ขยะมูลฝอยจากโครงการ						
5) น้ำเสียจากโครงการ						
6) อุบัติเหตุจากการจราจรเพิ่มขึ้น						
7) การจราจรติดขัดจากรถยนต์เข้า-ออกโครงการ						
8) อุณหภูมิของอากาศเพิ่มขึ้น จากระบบระบายความร้อนของเครื่องปรับอากาศ						
9) การบดบังแสงแดด						
10) การบดบังทัศนทาลม						
11) การบดบังทัศนียภาพ						
12) ประสิทธิภาพการระบายน้ำฝนในพื้นที่โดยรอบโครงการลดลง						
13) อื่นๆ ระบุ.....						
4.2 ผลกระทบด้านสุขภาพ						
1) โรคระบบทางเดินหายใจจากไอเสียรถยนต์จากโครงการ						
2) ส่งผลต่อระบบการได้ยินจากเสียงรบกวน						
3) มีการแพร่กระจายของโรคติดต่อ/โรคติดเชื้อ มากขึ้น						
4) ได้รับอุบัติเหตุจากรถยนต์เข้า-ออกโครงการ						
5) สร้างความเครียด ความรำคาญ และความวิตกกังวล						
6) อื่นๆ ระบุ.....						
4.3 ผลกระทบด้านสังคม						
1) ปัญหาอาชญากรรม/ ยาเสพติด/ ลักขโมย เพิ่มขึ้น						
2) ระบบสาธารณูปโภคและสาธารณูปการไม่เพียงพอ						
3) เพิ่มภาระให้กับสถานบริการทางการแพทย์รอบโครงการ						
4) เกิดความแออัดเนื่องจากการเข้ามาอยู่อาศัยในชุมชนมากขึ้น						
5) มีการย้ายออกจากพื้นที่ เนื่องจากโครงการ						
6) ความสัมพันธ์ระหว่างคนในชุมชนน้อยลง						
7) การเปลี่ยนแปลงด้านการประกอบอาชีพ						
8) ปัญหาที่จอดรถไม่เพียงพอ						
9) เศรษฐกิจโดยรวมในชุมชนดีขึ้น						
10) มีการจ้างงานคนในชุมชน						
11) อื่นๆ ระบุ.....						

ตอนที่ 6 ความคิดเห็นต่อการมีโครงการ

- ท่านเห็นด้วยกับแนวทางเลือกที่โครงการนำมาพัฒนาหรือไม่ (ดูเอกสารประชาสัมพันธ์โครงการประกอบ)
 - ☐ 1) เห็นด้วย เหตุผล.....
 - ☐ 2) ไม่เห็นด้วย เหตุผล.....
 - ☐ 3) ไม่แสดงความคิดเห็น เหตุผล.....
- ความคิดเห็นในภาพรวมของท่านที่มีต่อโครงการคิดว่ามีผลกระทบอย่างไร
 - ☐ 1) ผลกระทบด้านบวกมากกว่าด้านลบ ☐ 2) ผลกระทบด้านลบมากกว่าด้านบวก
 - ☐ 3) พอ ๆ กัน ☐ 4) ไม่ทราบ
- ท่านมีความคิดเห็นอย่างไรกับการก่อสร้างโครงการ
 - ☐ 1) เห็นด้วย เหตุผล.....
 - ☐ 2) ไม่เห็นด้วย เหตุผล.....
 - ☐ 3) ไม่แสดงความคิดเห็น เหตุผล.....
- ข้อเสนอแนะอื่นๆ ต่อโครงการ
 - 1.....
 - 2.....
 - 3.....

ตอนที่ 7 ความคิดเห็นต่อขอบเขตการศึกษา

- ท่านคิดว่าขอบเขตการศึกษาของโครงการมีความเพียงพอและเหมาะสมหรือไม่ (ดูเอกสารประชาสัมพันธ์โครงการประกอบ) โปรดใส่เครื่องหมาย ✓ ในช่องที่ตรงกับความเห็นของท่านมากที่สุด

ขอบเขตการศึกษา	ความเพียงพอและเหมาะสม	ไม่เพียงพอ	ไม่แสดงความคิดเห็น	ข้อเสนอแนะ
1) การศึกษาผลกระทบต่อทรัพยากรกายภาพ				
2) การศึกษาผลกระทบต่อทรัพยากรชีวภาพ				
3) การศึกษาผลกระทบต่อคุณค่าการใช้ประโยชน์ของมนุษย์				
4) การศึกษาผลกระทบต่อคุณค่าคุณภาพชีวิต				
5) การศึกษาจากผู้ที่เกี่ยวข้องคาดว่าจะได้รับผลกระทบในรัศมี 1 กิโลเมตร จากที่ตั้งโครงการ				
6) อื่นๆ				

****ขอขอบคุณทุกท่านที่ให้ความร่วมมือในการตอบแบบสำรวจ****

กลุ่มพื้นที่อ่อนไหวและหน่วยงานราชการ

แบบสำรวจสภาพเศรษฐกิจ-สังคมและความคิดเห็นของประชาชน
โครงการก่อสร้างอาคารพักเจ้าหน้าที่ 7 ชั้น 96 ห้อง จำนวน 5 อาคาร
ของโรงพยาบาลราชบุรี
ศึกษาโดยบริษัท เอนไวรอนเมนทัล มูฟเม้นท์ จำกัด

ชื่อผู้สัมภาษณ์.....

วันที่..... เดือน พ.ศ.

ชื่อหน่วยงาน.....

ชื่อ-สกุล..... ตำแหน่ง..... บ้านเลขที่..... หมู่ที่..... ซอย.....

ถนน..... ตำบล..... อำเภอ..... จังหวัดราชบุรี โทร.....

โทร..... โทรสาร..... E-Mail.....

รายละเอียดโครงการก่อสร้างอาคารพักเจ้าหน้าที่ 7 ชั้น 96 ห้อง จำนวน 5 อาคาร

ของโรงพยาบาลราชบุรี

โรงพยาบาลราชบุรี เป็นโรงพยาบาลศูนย์ ขนาด 855 เตียง มีขอบเขตการให้บริการด้านการแพทย์ครอบคลุมทั้งในระดับปฐมภูมิ ระดับทุติยภูมิ และระดับตติยภูมิ โดยมีบุคลากรทางการแพทย์ให้บริการดูแลรักษาผู้ป่วย และบุคลากรสนับสนุนบริการ รวมจำนวนทั้งสิ้น 2,836 คน โดยปัจจุบันอาคารพักเจ้าหน้าที่ไม่เพียงพอต่อการรองรับเจ้าหน้าที่ที่ปฏิบัติงานในโรงพยาบาล ดังนั้น โรงพยาบาลฯ จึงมีความประสงค์ที่จะก่อสร้างอาคารพักเจ้าหน้าที่ ภายใต้ชื่อ “โครงการก่อสร้างอาคารพักเจ้าหน้าที่ 7 ชั้น 96 ห้อง จำนวน 5 อาคาร ของโรงพยาบาลราชบุรี” เป็นอาคารพักอาศัยรวม ความสูง 7 ชั้น จำนวน 5 อาคาร ตั้งอยู่ที่ถนนสมบุญกุล ตำบลตอนตะโก อำเภอเมืองราชบุรี จังหวัดราชบุรี บนเนื้อที่ประมาณ 6-3-98 ไร่ หรือ 11,192 ตารางเมตร ทั้งนี้โรงพยาบาลราชบุรีได้มอบหมายให้ บริษัท เอนไวรอนเมนทัล มูฟเม้นท์ จำกัด เป็นบริษัทที่ปรึกษาด้านสิ่งแวดล้อม ให้ดำเนินการศึกษาและจัดทำรายงานการประเมินผลกระทบสิ่งแวดล้อม (EIA) และคาดว่าจะเริ่มก่อสร้างอาคาร โดยแบ่งออกเป็น 2 ระยะ ดังนี้ ระยะที่ 1 จำนวน 3 อาคาร เริ่มก่อสร้างประมาณต้นปี พ.ศ. 2566 และระยะที่ 2 จำนวน 2 อาคาร เริ่มก่อสร้างประมาณต้นปี พ.ศ. 2567 หรือภายหลังได้รับมติเห็นชอบจากสำนักงานนโยบายและแผนทรัพยากรธรรมชาติและสิ่งแวดล้อม และคาดว่าจะก่อสร้างแล้วเสร็จ โครงการระยะที่ 1 ประมาณต้นปี พ.ศ. 2568 ระยะเวลาก่อสร้างประมาณ 25 เดือน และโครงการระยะที่ 2 ประมาณต้นปี พ.ศ. 2569 ระยะเวลาก่อสร้างประมาณ 22 เดือน

ทั้งนี้ การก่อสร้างอาคารดังกล่าวเข้าข่ายต้องจัดทำรายงานการประเมินผลกระทบสิ่งแวดล้อม ตามพระราชบัญญัติควบคุมอาคาร พ.ศ. 2522 ตามมาตรา 32, 39 และพระราชบัญญัติส่งเสริมและรักษาคุณภาพสิ่งแวดล้อมแห่งชาติ พ.ศ.2535 แก้ไขเพิ่มเติม (ฉบับที่ 2) พ.ศ. 2561 และประกาศกระทรวงทรัพยากรธรรมชาติและสิ่งแวดล้อม ประกาศ ณ วันที่ 19 พฤศจิกายน พ.ศ. 2561 ระบุว่า อาคารอยู่อาศัยรวมตามกฎหมายว่าด้วยการควบคุมอาคาร ที่มีจำนวนห้องชุดหรือห้องพัก ตั้งแต่ 80 ห้องขึ้นไป หรือมีพื้นที่ใช้สอยตั้งแต่ 4,000 ตารางเมตรขึ้นไป ต้องจัดทำรายงานการประเมินผลกระทบสิ่งแวดล้อม (EIA) เพื่อให้สำนักงานนโยบายและแผนทรัพยากรธรรมชาติและสิ่งแวดล้อม (สน.) พิจารณา ด้วยเหตุนี้โครงการก่อสร้างอาคารพักเจ้าหน้าที่ 7 ชั้น 96 ห้อง จำนวน 5 อาคาร มีจำนวนห้องพักอาศัยรวมทั้งสิ้น 480 ห้อง จึงเข้าข่ายที่จะต้องจัดทำรายงานตามกฎหมายดังกล่าว ซึ่งการสำรวจความคิดเห็นของผู้มีส่วนได้เสียในรัศมี 1 กิโลเมตร จากขอบเขตพื้นที่ตั้งโครงการ เป็นส่วนหนึ่งของการจัดทำรายงาน EIA ดังกล่าว เพื่อนำความคิดเห็นและข้อเสนอแนะต่าง ๆ ไปกำหนดเป็นมาตรการป้องกันและแก้ไขผลกระทบสิ่งแวดล้อม เพื่อให้โครงการนำไปปฏิบัติต่อไป

ทางบริษัทฯ จึงขอความอนุเคราะห์ท่านเพื่อเข้าสัมภาษณ์ หรือหากไม่สะดวกที่จะให้ทางเจ้าหน้าที่ของบริษัทฯ เข้าพบท่านสามารถแสดงความคิดเห็นของท่านที่มีต่อโครงการลงในแบบสอบถามฉบับนี้ หากท่านมีข้อสงสัยสามารถสอบถามเพิ่มเติมได้ที่ 02-1026401, 098-5356320 (คุณสรัญญา)

ตอนที่ 1 ข้อมูลทั่วไปของผู้ให้สัมภาษณ์

1. ชื่อผู้ให้สัมภาษณ์.....
2. ตำแหน่ง.....
3. ฝ่าย.....
4. จำนวนปีที่ดำรงตำแหน่ง.....
5. เพศ ☐ 1) ชาย ☐ 2) หญิง
6. อายุ.....ปี
7. ระดับการศึกษา

<input type="checkbox"/> 1) ประถมศึกษา	<input type="checkbox"/> 2) มัธยมศึกษาตอนต้น
<input type="checkbox"/> 3) มัธยมศึกษาตอนปลาย / ปวช.	<input type="checkbox"/> 4) ปวส. / อนุปริญญา
<input type="checkbox"/> 5) ปริญญาตรี	<input type="checkbox"/> 6) สูงกว่าปริญญาตรี ระบุ.....
<input type="checkbox"/> 7) กำลังศึกษา ในระดับ.....	<input type="checkbox"/> 8) เปรียญธรรม.....ประโยค
<input type="checkbox"/> 9) ไม่สะดวกให้ข้อมูล	
8. ศาสนา ☐ 1) พุทธ ☐ 2) อิสลาม
- ☐ 3) คริสต์ ☐ 4) อื่นๆ ระบุ.....

ตอนที่ 2 ข้อมูลทั่วไปของหน่วยงาน

1. ประเภทของหน่วยงานที่ให้สัมภาษณ์

<input type="checkbox"/> 1) สถานศึกษา	<input type="checkbox"/> 2) ศาสนสถาน/วัด/มัสยิด/โบสถ์
<input type="checkbox"/> 3) สถานราชการ	<input type="checkbox"/> 4) โรงพยาบาล
<input type="checkbox"/> 5) อื่นๆ ระบุ.....	
2. ชื่อหน่วยงาน.....
3. ที่ตั้ง เลขที่..... หมู่ที่..... ซอย..... ถนน..... ตำบล/แขวง..... อำเภอ/เขต..... จังหวัด.....
โทรศัพท์..... โทรสาร.....
4. รายละเอียดหน่วยงาน
 - 4.1 กรณีเป็นสถานศึกษา

จำนวนเจ้าหน้าที่/ครู.....คน	จำนวนนักเรียน.....คน
ปี พ.ศ. ที่เปิดดำเนินการ.....	
เปิดการสอนในระดับ	1).....
	2).....
	3).....
 - 4.2.กรณีเป็นสถานที่ราชการ

จำนวนข้าราชการ/เจ้าหน้าที่.....คน	ปี พ.ศ. ที่ก่อตั้ง.....
หน้าที่หลักของหน่วยงาน.....	

4.3 กรณีเป็นสถานพยาบาล

จำนวนแพทย์.....คน
 จำนวนพยาบาล.....คน
 จำนวนเจ้าหน้าที่.....คน
 จำนวนเตียง.....เตียง

4.4 กรณีเป็นศาสนสถาน (วัด/โบสถ์/มัสยิด)

4.4.1 สำหรับวัด

จำนวนพระสงฆ์.....รูป จำนวนสามเณร.....รูป

4.4.2 สำหรับโบสถ์

จำนวนบุคลากร/สมาชิก.....คน

4.4.3 สำหรับมัสยิด/สุเหร่า

จำนวนบุคลากร/สมาชิก.....คน

ปี พ.ศ. ที่ก่อตั้ง.....

นิาย.....

กิจกรรมในศาสนสถานของท่าน

1).....

2).....

3).....

ภายในศาสนสถานของท่านมีโบราณสถานที่ยื่นทะเบียนในราชกิจจานุเบกษาหรือไม่ (ถ้ามีโปรดระบุ)

1).....

2).....

3).....

5. หน่วยงานของท่านมีกิจกรรมส่งเสริมสุขภาพหรือกิจกรรมติดตามตรวจสอบสุขภาพของคนในหน่วยงานหรือไม่

☐ 1) ไม่มี ☐ 2) มีระบุ.....

6. หน่วยงานของท่านมีกิจกรรมส่งเสริมการปฏิบัติตามหลักคุณธรรมและศาสนาหรือไม่

☐ 1) ไม่มี ☐ 2) มีระบุ.....

7. หน่วยงานของท่านมีกิจกรรมหรือโครงการร่วมกับชุมชนหรือไม่

☐ 1) ไม่มี ☐ 2) มีระบุ.....

8. โบราณสถาน/แหล่งโบราณคดี/แหล่งท่องเที่ยว ที่สำคัญในหน่วยงาน

☐ 1) ไม่มี ☐ 2) มีระบุ.....

ตอนที่ 3 ข้อมูลด้านสาธารณูปโภคและปัญหาสิ่งแวดล้อมในปัจจุบัน

1. แหล่งน้ำอุปโภค (น้ำใช้) ของหน่วยงานของท่าน.....

2. แหล่งน้ำบริโภค (น้ำดื่ม) ของหน่วยงานของท่าน.....

3. หน่วยงานของท่าน กำจัดน้ำเสีย/ น้ำทิ้ง โดยวิธีใด.....

4. หน่วยงานของท่าน กำจัดขยะมูลฝอย โดยวิธีใด.....

5. หน่วยงานของท่านเคยประสบปัญหาน้ำท่วม/น้ำท่วมขังหรือไม่

☐ 1) ไม่เคย ☐ 2) ท่วมทุกปี (ระบุ จำนวน.....ครั้ง/ปี)

☐ 3) เคยท่วม นาน ๆ ครั้ง (ระบุปีที่เคยท่วมล่าสุด พ.ศ.)

☐ 4) น้ำท่วมขังเป็นประจำเฉพาะช่วงที่มีฝนตก

ระบุระยะเวลาที่ฝนตก.....ชั่วโมง ระบุความถี่.....ครั้ง/เดือน

- ระดับความสูงของน้ำที่ท่วม/ท่วมขัง.....เมตร

- ระดับความสูงของพื้นที่ของท่านเมื่อเทียบกับระดับถนน

☐ 1) สูงกว่าถนนประมาณ.....เมตร

☐ 2) ต่ำกว่าถนนประมาณ.....เมตร

- การแก้ไขปัญหาที่ท่วม/น้ำท่วมขังของหน่วยงานที่ผ่านมา

☐ 1) ติดตั้งเครื่องสูบน้ำตามจุดพื้นที่เสี่ยงน้ำท่วม

☐ 2) ขุดลอกท่อระบายน้ำ

☐ 3) อื่น ๆ ระบุ

- ประสิทธิภาพในการจัดการน้ำท่วมขังที่ผ่านมา

☐ 1) หน่วยงานเข้ามาจัดการอย่างทั่วถึง โดยไม่ต้องแจ้งเหตุ

☐ 2) แจ้งเหตุไปจึงเข้ามาแก้ไขจัดการ

☐ 3) แจ้งเหตุไปแล้วมีความล่าช้า ส่งผลกระทบต่อบ้านเรือน/ทางสัญจร

☐ 4) อื่น ๆ ระบุ

6. ปัจจุบันหน่วยงานท่านพบปัญหาด้านสาธารณูปโภค หรือไม่อย่างไร

☐ 1) ประปา ระบุ.....

☐ 2) ไฟฟ้า ระบุ.....

☐ 3) อื่น ๆ ระบุ.....

7. ปัจจุบันบริเวณรอบ ๆ หน่วยงานของท่าน ได้รับความเดือดร้อนรำคาญจากปัญหาสิ่งแวดล้อมและสังคม หรือไม่อย่างไร

ประเภท	ไม่ได้รับ	ได้รับ	ได้รับจาก (แหล่งที่มา) ¹	ช่วงเวลาที่ได้รับ ความเดือดร้อน รำคาญ(ช่วงเวลา) ²	ระดับความรำคาญ				
					น้อยที่สุด (1)	น้อย (2)	ปานกลาง (3)	มาก (4)	มากที่สุด (5)
1) เสียงดัง									
2) ฝุ่นละออง									
3) ขยะมูลฝอย									
4) น้ำเสีย									
5) น้ำท่วมขัง									
6) การจราจรติดขัด									
7) กลิ่นเหม็น									
8) อาชญากรรม/ ลักขโมย									
9) ยาเสพติด									
10) อื่นๆ.....									

1. แหล่งที่มา ของ

1.1 เสียงดัง/ฝุ่นละออง 1 = การจราจร 2 = อาคาร/สำนักงาน 3 = โรงงานอุตสาหกรรม

4 = การก่อสร้าง 5 = โรงแรม 6 = อื่นๆระบุ

1.2 ขยะมูลฝอย/น้ำเสีย 1 = บ้านเรือน/ชุมชน 2 = อาคาร/สำนักงาน 3 = โรงงานอุตสาหกรรม

4 = การก่อสร้าง 5 = โรงแรม 6 = อื่นๆระบุ

1.3 น้ำท่วมขัง 1 = ฝนตก 2 = ท่อระบายน้ำอุดตัน 3 = ไม่มีทางระบายน้ำ

4 = อื่นๆ ระบุ

1.4 กลิ่นเหม็น 1 = น้ำเน่าเสีย 2 = ขยะเน่าเสีย 3 = ไอเสียจากรถยนต์ 4 = อื่น ๆ

1.5 การจราจรติดขัด 1 = ปริมาณรถยนต์หนาแน่น 2 = สภาพถนนไม่ดี

3 = อัตราการระบายรถยนต์ 4 = อุบัติเหตุ 5 = อื่น ๆ

1.6 อาชญากรรม/ลักขโมย/ยาเสพติด 1 = คนงานต่างถิ่น 2 = คนในชุมชน

2. ช่วงเวลาที่ได้รับความเดือดร้อนรำคาญ

1 = ตลอดทั้งวัน

2 = บางวัน

3 = เฉพาะเดือน ระบุเดือน.....

4 = เฉพาะช่วงเวลา

(เช้า/กลางวัน/เย็น/กลางคืน)

5 = ไม่แน่นอน

ตอนที่ 4 การรับรู้ข้อมูลข่าวสารและทัศนคติต่อโครงการ

1. ท่านทราบหรือไม่ว่า จะมีการก่อสร้างอาคารพักเจ้าหน้าที่ 7 ชั้น 96 ห้อง จำนวน 5 อาคาร (บริเวณศูนย์แพทย์แผนไทยและแพทย์ทางเลือก โรงพยาบาลราชบุรี)

☐ 1) ไม่ทราบ

☐ 2) ทราบ (ตอบข้อ 2.)

1. ถ้าทราบ ท่านทราบจากแหล่งใด

☐ 1) ป้ายประชาสัมพันธ์ของโครงการ

☐ 2) เพื่อนบ้าน/คนในครอบครัว แจ้งให้ทราบ

☐ 3) เจ้าหน้าที่ของโครงการ

☐ 4) เป็นทางผ่าน/อยู่ใกล้บ้าน

☐ 5) การประชุมรับฟังความคิดเห็นของประชาชน ครั้งที่ 1

☐ 6) อื่นๆ ระบุ.....

3. ผลกระทบด้านสิ่งแวดล้อม ด้านสุขภาพและด้านสังคมที่คาดว่าจะเกิดขึ้นจาก **การรื้อถอนบ้านพักเดิมและขั้นตอนการก่อสร้าง** อาคารพักเจ้าหน้าที่ 7 ชั้น 96 ห้อง จำนวน 5 อาคาร (บริเวณศูนย์แพทย์แผนไทยและแพทย์ทางเลือก โรงพยาบาลราชบุรี)

ผลกระทบ	ไม่มี	ระดับความรุนแรงของปัญหา				
		น้อยที่สุด (1)	น้อย (2)	ปานกลาง (3)	มาก (4)	มากที่สุด (5)
3.1 ผลกระทบด้านสิ่งแวดล้อม						
1) ฝุ่นละอองจากการก่อสร้างและการขนส่งวัสดุอุปกรณ์						
2) เสียงดังจากการก่อสร้างและรถบรรทุกเข้า-ออกโครงการ						
3) กลิ่นเหม็นจากขยะ น้ำเสีย และไอเสียจากเครื่องจักร						
4) ขยะมูลฝอยจากการก่อสร้างและคนงานก่อสร้าง						
5) น้ำเสียจากกิจกรรมการก่อสร้างและบ้านพักคนงาน						
6) ท่อระบายน้ำอุดตันจากเศษดินในการปรับพื้นที่ และเศษวัสดุก่อสร้าง						
7) น้ำท่วม เนื่องจากการปรับพื้นที่โครงการ						
8) การจราจรติดขัดจากรถบรรทุกเข้า-ออกโครงการ						
9) ความสั่นสะเทือนจากงานเสาเข็มก่อสร้างฐานราก						
10) เศษวัสดุร่วงหล่นบนถนนขณะขนส่ง						
11) โครงสร้างของอาคาร/สิ่งปลูกสร้างเสียหาย อันเนื่องมาจากการเคลื่อนตัวของดิน จากกิจกรรมฐานรากและโครงสร้างใต้ดินของโครงการ						
12) อื่นๆ ระบุ.....						
3.2 ผลกระทบด้านสุขภาพ						
1) โรคระบบทางเดินหายใจจากฝุ่นละอองไอเสียจากการก่อสร้างและไอเสียของรถบรรทุก						
2) ผลกระทบต่อระบบการได้ยินจากเสียงรบกวนใน ขณะก่อสร้าง						
3) มีการแพร่กระจายของโรคติดต่อ/โรคติดเชื้อ						
4) ได้รับอันตรายจากอุบัติเหตุและเศษวัสดุจากการก่อสร้าง						
5) สร้างความเครียด ความรำคาญ และความวิตกกังวล						
6) อื่นๆ ระบุ.....						
3.3 ผลกระทบด้านสังคม						
1) ความเดือดร้อนรำคาญจากกิจกรรมการก่อสร้าง						
2) ความเดือดร้อนรำคาญจากคนงานก่อสร้าง						
3) ปัญหาอาชญากรรม/ ยาเสพติด/ ลักขโมย เพิ่มขึ้น						
4) ระบบสาธารณสุขและสาธารณสุขไม่เพียงพอ						
5) เศรษฐกิจโดยรวมในชุมชนดีขึ้น						
6) แรงงานจากต่างถิ่น/ ต่างตัวมากขึ้น						
7) เพิ่มภาระให้กับสถานบริการทางการแพทย์ในบริเวณรอบพื้นที่โครงการ						
8) อื่นๆ ระบุ.....						

ผลกระทบด้านสิ่งแวดล้อม ด้านสุขภาพและด้านสังคมที่คาดว่าจะเกิดจาก **การเปิดดำเนินการ** อาคารพักเจ้าหน้าที่ 7 ชั้น 96 ห้อง จำนวน 5 อาคาร (บริเวณศูนย์แพทย์แผนไทยและแพทย์ทางเลือก โรงพยาบาลราชบุรี)

ผลกระทบ	ไม่มี	ระดับความรุนแรงของปัญหา				
		น้อยที่สุด	น้อย	ปานกลาง	มาก	มากที่สุด
		(1)	(2)	(3)	(4)	(5)
4.1 ผลกระทบด้านสิ่งแวดล้อม						
1) ฝุ่นละอองและไอเสียจากรถยนต์เข้า-ออกโครงการ						
2) เสียงดังจากรถยนต์เข้า-ออกโครงการ						
3) กลิ่นเหม็นจากขยะ น้ำเสีย และไอเสียจากรถยนต์						
4) ขยะมูลฝอยจากโครงการ						
5) น้ำเสียจากโครงการ						
6) อุบัติเหตุจากการจราจรเพิ่มขึ้น						
7) การจราจรติดขัดจากรถยนต์เข้า-ออกโครงการ						
8) อุณหภูมิของอากาศเพิ่มขึ้น จากระบบระบายความร้อนของเครื่องปรับอากาศ						
9) การบดบังแสงแดด						
10) การบดบังทิศทางลม						
11) การบดบังทัศนียภาพ						
12) ประสิทธิภาพการระบายน้ำฝนในพื้นที่โดยรอบโครงการลดลง						
13) อื่นๆ ระบุ.....						
4.2 ผลกระทบด้านสุขภาพ						
1) โรคระบบทางเดินหายใจจากไอเสียรถยนต์จากโครงการ						
2) ส่งผลต่อระบบการได้ยินจากเสียงรบกวน						
3) มีการแพร่กระจายของโรคติดต่อ/โรคติดเชื้อ มากขึ้น						
4) ได้รับอุบัติเหตุจากรถยนต์เข้า-ออกโครงการ						
5) สร้างความเครียด ความรำคาญ และความวิตกกังวล						
6) อื่นๆ ระบุ.....						
4.3 ผลกระทบด้านสังคม						
1) ปัญหาอาชญากรรม/ ยาเสพติด/ ลักขโมย เพิ่มขึ้น						
2) ระบบสาธารณสุขและสาธารณสุขไม่เพียงพอ						
3) เพิ่มภาระให้กับสถานบริการทางการแพทย์รอบโครงการ						
4) เกิดความแออัดเนื่องจากการเข้ามาอยู่อาศัยในชุมชนมากขึ้น						
5) มีการย้ายออกจากพื้นที่ เนื่องจากโครงการ						
6) ความสัมพันธ์ระหว่างคนในชุมชนน้อยลง						
7) การเปลี่ยนแปลงด้านการประกอบอาชีพ						
8) ปัญหาที่จอดรถไม่เพียงพอ						
9) เศรษฐกิจโดยรวมในชุมชนดีขึ้น						
10) มีการจ้างงานคนในชุมชน						
11) อื่นๆ ระบุ.....						

ตอนที่ 5 ความคิดเห็นต่อการมีโครงการ

1. ท่านเห็นด้วยกับแนวทางเลือกที่โครงการนำมาพัฒนาหรือไม่ (ดูเอกสารประชาสัมพันธ์โครงการประกอบ)

- ☐ 1) เห็นด้วย เหตุผล.....
- ☐ 2) ไม่เห็นด้วย เหตุผล.....
- ☐ 3) ไม่แสดงความคิดเห็น เหตุผล.....

2. ความคิดเห็นในภาพรวมของท่านที่มีต่อโครงการคิดว่ามีผลกระทบอย่างไร

- ☐ 1) ผลกระทบด้านบวกมากกว่าด้านลบ ☐ 2) ผลกระทบด้านลบมากกว่าด้านบวก
- ☐ 3) พอ ๆ กัน ☐ 4) ไม่ทราบ

3. ท่านมีความคิดเห็นอย่างไรกับการก่อสร้างโครงการ

- ☐ 1) เห็นด้วย เหตุผล.....
- ☐ 2) ไม่เห็นด้วย เหตุผล.....
- ☐ 3) ไม่แสดงความคิดเห็น เหตุผล.....

4. ข้อเสนอแนะอื่นๆ ต่อโครงการ

- 1.....
- 2.....
- 3.....

ตอนที่ 6 ความคิดเห็นต่อขอบเขตการศึกษา

1. ท่านคิดว่าขอบเขตการศึกษาของโครงการมีความเพียงพอและเหมาะสมหรือไม่ (ดูเอกสารประชาสัมพันธ์โครงการประกอบ)

โปรดใส่เครื่องหมาย ✓ ในช่องที่ตรงกับความเห็นของท่านมากที่สุด

ขอบเขตการศึกษา	ความเพียงพอและเหมาะสม	ไม่เพียงพอ	ไม่แสดงความคิดเห็น	ข้อเสนอแนะ
1) การศึกษาผลกระทบต่อทรัพยากรกายภาพ				
2) การศึกษาผลกระทบต่อทรัพยากรชีวภาพ				
3) การศึกษาผลกระทบต่อคุณค่าการใช้ประโยชน์ของมนุษย์				
4) การศึกษาผลกระทบต่อคุณค่าคุณภาพชีวิต				
5) การศึกษากลุ่มผู้ที่คาดว่าจะได้รับผลกระทบในรัศมี 1 กิโลเมตร จากที่ตั้งโครงการ				
6) อื่นๆ				

****ขอขอบคุณทุกท่านที่ให้ความร่วมมือในการตอบแบบสำรวจ****

แบบสำรวจความคิดเห็นของประชาชนต่อร่างมาตรการป้องกันและแก้ไขผลกระทบสิ่งแวดล้อม
และมาตรการติดตามตรวจสอบผลกระทบสิ่งแวดล้อม
โครงการก่อสร้างอาคารพักเจ้าหน้าที่ 7 ชั้น 96 ห้อง จำนวน 5 อาคาร ของโรงพยาบาลราชบุรี
ศึกษาโดยบริษัท เอนไวรอนเมนทัล มูฟเม้นท์ จำกัด

ชื่อหน่วยงาน/ร้าน/บริษัท _____
ชื่อ-นามสกุล _____
บ้านเลขที่ _____ ซอย _____ หมู่บ้าน/ชุมชน _____ ถนน _____
แขวง/ตำบล _____ เขต/อำเภอ _____ จังหวัด _____ โทร _____

ตอนที่ 1 ข้อมูลทั่วไปของผู้ให้สัมภาษณ์ โปรดใส่เครื่องหมาย ✓ ในช่องที่ตรงกับข้อมูลของท่าน

- เพศ ☐ 1) ชาย ☐ 2) หญิง ☐ 3) อื่น ๆ ระบุ.....
- อายุ ☐ 1) 20-30 ปี ☐ 2) 31-40 ปี ☐ 3) 41-50 ปี ☐ 4) มากกว่า 50 ปี (ไม่เกิน 65 ปี)
- ศาสนา ☐ 1) พุทธ ☐ 2) อิสลาม ☐ 3) คริสต์ ☐ 4) อื่นๆ.....
- ระดับการศึกษาสูงสุด ☐ 1) ประถมศึกษา ☐ 2) มัธยมศึกษาตอนต้น ☐ 3) มัธยมศึกษาตอนปลาย ☐ 4) ประกาศนียบัตรวิชาชีพ (ปวช.) ☐ 5) ประกาศนียบัตรวิชาชีพชั้นสูง (ปวส.) ☐ 6)ปริญญาตรี ☐ 7) สูงกว่าปริญญาตรี ระบุ..... ☐ 8) กำลังศึกษา ในระดับ..... ☐ 9) ไม่ได้เรียนหนังสือ ☐ 10) ไม่สะดวกให้ข้อมูล
- อาชีพหลักของครอบครัว (ตอบเพียงคำตอบเดียว) ☐ 1) ค้าขาย/ธุรกิจส่วนตัว ☐ 2) รับราชการ/ลูกจ้างหน่วยงานราชการ ☐ 3) พนักงานบริษัท/พนักงานโรงงาน ☐ 4) พนักงานรัฐวิสาหกิจ ☐ 5) รับจ้าง ระบุ ☐ 6) ไม่ได้ประกอบอาชีพ ☐ 7) อื่นๆ ระบุ ☐ 8) ไม่สะดวกให้ข้อมูล

ตอนที่ 2 ความเหมาะสมและเพียงพอของร่างมาตรการป้องกันและแก้ไขผลกระทบสิ่งแวดล้อมในระยะก่อสร้าง
โปรดใส่เครื่องหมาย ✓ ในช่องที่ตรงกับความเห็นของท่านมากที่สุด

ร่างมาตรการฯ	เพียงพอ	ไม่เพียงพอ	ไม่แสดงความ ความเห็น	ข้อเสนอแนะ
1. สภาพภูมิประเทศ				
2. คุณภาพอากาศ				
3. เสียง				
4. ความสั่นสะเทือน				
5. ทรัพยากรดิน				
6. คุณภาพน้ำผิวดิน				
7. การจราจร				
8. การใช้น้ำ				
9. การใช้ไฟฟ้า				
10. การจัดการมูลฝอยและสิ่งปฏิกูล				
11. การบำบัดน้ำเสีย				
12. การระบายน้ำและป้องกันน้ำท่วม				
13. อาชีวอนามัยและความปลอดภัย/ การป้องกันอัคคีภัย				
14. เศรษฐกิจ-สังคมและการมีส่วนร่วมของ ประชาชน				
15. สุขภาพและการสาธารณสุข				
16. สุนทรียภาพ				

ตอนที่ 3 ความเหมาะสมและเพียงพอของร่างมาตรการป้องกันและแก้ไขผลกระทบสิ่งแวดล้อมในระยะดำเนินการ
โปรดใส่เครื่องหมาย ✓ ในช่องที่ตรงกับความเห็นของท่านมากที่สุด

ร่างมาตรการฯ	เพียงพอ	ไม่เพียงพอ	ไม่แสดงความ ความเห็น	ข้อเสนอแนะ
1. คุณภาพอากาศ				
2. เสียง				
3. คุณภาพน้ำผิวดิน				
4. การจราจร				
5. การใช้น้ำ				
6. การใช้ไฟฟ้าและการอนุรักษ์พลังงาน				
7. การจัดการมูลฝอยและสิ่งปฏิกูล				
8. การบำบัดน้ำเสีย				
9. การระบายน้ำและป้องกันน้ำท่วม				
10. อาชีวอนามัยและความปลอดภัย / การป้องกันอัคคีภัย				
11. สภาพเศรษฐกิจ-สังคมและ การมีส่วนร่วมของประชาชน				
12. สุขภาพและการสาธารณสุข				
13. สุนทรียภาพ				
14. การบดบังแสงแดด				
15. การบดบังทิศทางลม				
16. การบดบังสัญญาณวิทยุ/โทรทัศน์				

ตอนที่ 4 ความเหมาะสมและเพียงพอของร่างมาตรการติดตามตรวจสอบผลกระทบสิ่งแวดล้อมในระบกก่อสร้าง
โปรดใส่เครื่องหมาย ✓ ในช่องที่ตรงกับความเห็นของท่านมากที่สุด

ร่างมาตรการฯ	เพียงพอ	ไม่เพียงพอ	ไม่แสดงความ ความเห็น	ข้อเสนอแนะ
1. สภาพภูมิประเทศ				
2. คุณภาพอากาศ				
3. เสียง				
4. ความสั่นสะเทือน				
5. ทรัพยากรดิน				
6. คุณภาพน้ำผิวดิน				
7. การจราจร				
8. การใช้น้ำ				
9. การใช้ไฟฟ้า				
10. การจัดการมูลฝอยและสิ่งปฏิกูล				
11. การบำบัดน้ำเสีย				
12. การระบายน้ำและป้องกันน้ำท่วม				
13. อาชีวอนามัยและความปลอดภัย/ การป้องกันอัคคีภัย				
14. เศรษฐกิจ-สังคมและการมีส่วนร่วม ของประชาชน				
15. สุขภาพและการสาธารณสุข				
16. สุนทรียภาพ				

ตอนที่ 5 ความเหมาะสมและเพียงพอของร่างมาตรการติดตามตรวจสอบผลกระทบสิ่งแวดล้อมในระยะดำเนินการ
โปรดใส่เครื่องหมาย ✓ ในช่องที่ตรงกับความเห็นของท่านมากที่สุด

ร่างมาตรการฯ	เพียงพอ	ไม่เพียงพอ	ไม่แสดงความ ความเห็น	ข้อเสนอแนะ
1. คุณภาพอากาศ				
2. เสียง				
3. คุณภาพน้ำผิวดิน				
4. การจราจร				
5. การใช้น้ำ				
6. การใช้ไฟฟ้าและการอนุรักษ์พลังงาน				
7. การจัดการมูลฝอยและสิ่งปฏิกูล				
8. การบำบัดน้ำเสีย				
9. การระบายน้ำและป้องกันน้ำท่วม				
10. อาชีวอนามัยและความปลอดภัย / การป้องกันอัคคีภัย				
11. สภาพเศรษฐกิจ-สังคมและ การมีส่วนร่วมของประชาชน				
12. สุขภาพและการสาธารณสุข				
13. สุนทรียภาพ				
14. การบดบังแสงแดด				
15. การบดบังทิศทางลม				
16. การบดบังสัญญาณวิทยุ/โทรทัศน์				

ข้อเสนอแนะอื่นๆ ต่อโครงการ

.....

ภาคผนวก จ.3
ผลการสำรวจสภาพเศรษฐกิจ สังคม
และการมีส่วนร่วมของประชาชน

กลุ่มเจ้าหน้าที่ที่พักอาศัยในบ้านพักดอนตะโก

ตารางผลการสำรวจสภาพเศรษฐกิจ-สังคมและความคิดเห็นของผู้พักอาศัยในบ้านดอนตะโก โครงการก่อสร้างอาคารพักเจ้าหน้าที่ 7 ชั้น 96 ห้อง จำนวน 5 อาคาร ของโรงพยาบาลราชบุรี		
ข้อมูลผู้ตอบแบบสอบถาม	จำนวน	ร้อยละ
ส่วนที่ 1 ข้อมูลทั่วไปของผู้ตอบแบบสอบถาม		
1 เพศ		
- ชาย	0	0.0
- หญิง	10	100.0
รวม	10	100.0
2 ตำแหน่งผู้ให้สัมภาษณ์		
- แพทย์	0	0.0
- พยาบาล	1	10.0
- บุคลากรทางการแพทย์	6	60.0
- นักศึกษาแพทย์/พยาบาล	0	0.0
- เจ้าหน้าที่ฝ่ายบริหาร	1	10.0
- อื่นๆ ได้แก่ นักจิตวิทยา และนักสังคมสงเคราะห์	2	20.0
รวม	10	100.0
3 อาคารที่พักอาศัย		
- บ้านพักเจ้าหน้าที่ 1	0	0.0
- บ้านพักเจ้าหน้าที่ 2	6	60.0
- บ้านพักเจ้าหน้าที่ 3	1	10.0
- บ้านพักเจ้าหน้าที่ 4	1	10.0
- บ้านพักเจ้าหน้าที่ 5	1	10.0
- บ้านพักเจ้าหน้าที่ 6	1	10.0
- บ้านพักเจ้าหน้าที่ 7	0	0.0
รวม	10	100.0
4 ระยะเวลาที่เข้าพักอาศัย		
- น้อยกว่า 1 ปี	0	0.0
- 1-2 ปี	1	10.0
- 3-4 ปี	3	30.0
- 5 ปี	6	60.0
รวม	10	40.0
ส่วนที่ 2 การรับรู้ข้อมูลข่าวสารและความคิดเห็นต่อโครงการ		
1. ท่านทราบหรือไม่ว่าจะมีการก่อสร้าง โครงการก่อสร้างอาคารพักเจ้าหน้าที่ 7 ชั้น 96 ห้อง จำนวน 5 อาคาร ของโรงพยาบาลราชบุรี		
- ไม่ทราบ	1	10.0

<p>ตารางผลการสำรวจสภาพเศรษฐกิจ-สังคมและความคิดเห็นของผู้พักอาศัยในบ้านดอนตะโก</p> <p>โครงการก่อสร้างอาคารพักเจ้าหน้าที่ 7 ชั้น 96 ห้อง จำนวน 5 อาคาร</p> <p>ของโรงพยาบาลราชบุรี</p>		
ข้อมูลผู้ตอบแบบสอบถาม	จำนวน	ร้อยละ
- ทราบ	9	90.0
รวม	10	100.0
2. ถ้าทราบ ท่านทราบจากแหล่งใด		
- จากการประชาสัมพันธ์ของโครงการ	0	0.0
- จากแจ้งของโรงพยาบาล	1	11.1
- จากเจ้าหน้าที่ของโครงการ (บริษัทที่ปรึกษา)	7	77.8
- การประชุมรับฟังความคิดเห็นของประชาชน ครั้งที่ 1	1	11.1
รวม	9	100.0
3. ผลกระทบด้านสิ่งแวดล้อม สุขภาพและสังคม ที่คาดว่าจะเกิด		
จากขั้นตอนการก่อสร้าง คอนโดมิเนียมความสูง 8 ชั้น		
3.1 ผลกระทบด้านสิ่งแวดล้อม		
1. ผู้่นละอองจากการก่อสร้างและการขนส่งวัสดุอุปกรณ์		
- ไม่มี	0	0.0
- มี	10	100.0
รวม	10	100.0
ระดับความรุนแรงของปัญหา		
- น้อยที่สุด	1	10.0
- น้อย	1	10.0
- ปานกลาง	4	40.0
- มาก	1	10.0
- มากที่สุด	3	30.0
รวม	10	100.0
ค่าเฉลี่ย	3.40	
S.D.	1.350	
แปลผล	ปานกลาง	
2. เสียงดังจากการก่อสร้างและรถบรรทุกเข้า-ออกโครงการ		
- ไม่มี	0	0.0
- มี	10	100.0
รวม	10	100.0
ระดับความรุนแรงของปัญหา		
- น้อยที่สุด	2	20.0
- น้อย	0	0.0
- ปานกลาง	4	40.0

ตารางผลการสำรวจสภาพเศรษฐกิจ-สังคมและความคิดเห็นของผู้พักอาศัยในบ้านดอนตะโก
โครงการก่อสร้างอาคารพักเจ้าหน้าที่ 7 ชั้น 96 ห้อง จำนวน 5 อาคาร
ของโรงพยาบาลราชบุรี

ข้อมูลผู้ตอบแบบสอบถาม	จำนวน	ร้อยละ
- มาก	1	10.0
- มากที่สุด	3	30.0
รวม	10	100.0
ค่าเฉลี่ย	3.30	
S.D.	1.494	
แปลผล	ปานกลาง	
3. กลิ่นเหม็นจากขยะ น้ำเสีย และไอเสียจากเครื่องจักร		
- ไม่มี	0	0.0
- มี	10	100.0
รวม	10	100.0
ระดับความรุนแรงของปัญหา		
- น้อยที่สุด	2	20.0
- น้อย	2	20.0
- ปานกลาง	3	30.0
- มาก	2	20.0
- มากที่สุด	1	10.0
รวม	10	100.0
ค่าเฉลี่ย	2.80	
S.D.	1.317	
แปลผล	ปานกลาง	
4. ขยะมูลฝอยจากการก่อสร้างและคนงานก่อสร้าง		
- ไม่มี	1	10.0
- มี	9	90.0
รวม	10	100.0
ระดับความรุนแรงของปัญหา		
- น้อยที่สุด	2	20.0
- น้อย	2	20.0
- ปานกลาง	2	20.0
- มาก	1	10.0
- มากที่สุด	3	30.0
รวม	10	100.0
ค่าเฉลี่ย	3.10	
S.D.	1.595	

ตารางผลการสำรวจสภาพเศรษฐกิจ-สังคมและความคิดเห็นของผู้พักอาศัยในบ้านดอนตะโก โครงการก่อสร้างอาคารพักเจ้าหน้าที่ 7 ชั้น 96 ห้อง จำนวน 5 อาคาร ของโรงพยาบาลราชบุรี		
ข้อมูลผู้ตอบแบบสอบถาม	จำนวน	ร้อยละ
แปลผล	ปานกลาง	
5. น้ำเสียจากกิจกรรมการก่อสร้างและบ้านพักคนงาน		
- ไม่มี	1	10.0
- มี	9	90.0
รวม	10	100.0
ระดับความรุนแรงของปัญหา		
- น้อยที่สุด	1	11.1
- น้อย	2	22.2
- ปานกลาง	2	22.2
- มาก	1	11.1
- มากที่สุด	3	33.3
รวม	9	100.0
ค่าเฉลี่ย	3.33	
S.D.	1.500	
แปลผล	ปานกลาง	
6. ท่อระบายน้ำอุดตันจากเศษดินในการปรับพื้นที่ และเศษวัสดุก่อสร้าง		
- ไม่มี	1	10.0
- มี	9	90.0
รวม	10	100.0
ระดับความรุนแรงของปัญหา		
- น้อยที่สุด	0	0.0
- น้อย	2	22.2
- ปานกลาง	2	22.2
- มาก	0	0.0
- มากที่สุด	5	55.6
รวม	9	100.0
ค่าเฉลี่ย	3.89	
S.D.	1.364	
แปลผล	มาก	
7. น้ำท่วม เนื่องจากการปรับพื้นที่โครงการ		
- ไม่มี	1	10.0
- มี	9	90.0
รวม	10	100.0

ตารางผลการสำรวจสภาพเศรษฐกิจ-สังคมและความคิดเห็นของผู้พักอาศัยในบ้านดอนตะโก
โครงการก่อสร้างอาคารพักเจ้าหน้าที่ 7 ชั้น 96 ห้อง จำนวน 5 อาคาร
ของโรงพยาบาลราชบุรี

ข้อมูลผู้ตอบแบบสอบถาม	จำนวน	ร้อยละ
ระดับความรุนแรงของปัญหา		
- น้อยที่สุด	1	11.1
- น้อย	1	11.1
- ปานกลาง	1	11.1
- มาก	3	33.3
- มากที่สุด	3	33.3
รวม	9	100.0
ค่าเฉลี่ย	3.67	
S.D.	1.414	
แปลผล	มาก	
8. การจราจรติดขัดจากรถบรรทุกเข้า-ออกโครงการ		
- ไม่มี	1	10.0
- มี	9	90.0
รวม	10	100.0
ระดับความรุนแรงของปัญหา		
- น้อยที่สุด	1	11.1
- น้อย	1	11.1
- ปานกลาง	2	22.2
- มาก	0	0.0
- มากที่สุด	5	55.6
รวม	9	100.0
ค่าเฉลี่ย	3.78	
S.D.	1.563	
แปลผล	มาก	
9. ความสั่นสะเทือนจากงานเสาเข็มก่อสร้างฐานราก		
- ไม่มี	1	10.0
- มี	9	90.0
รวม	10	100.0
ระดับความรุนแรงของปัญหา		
- น้อยที่สุด	1	11.1
- น้อย	1	11.1
- ปานกลาง	2	22.2
- มาก	0	0.0

<p>ตารางผลการสำรวจสภาพเศรษฐกิจ-สังคมและความคิดเห็นของผู้พักอาศัยในบ้านดอนตะโก</p> <p>โครงการก่อสร้างอาคารพักเจ้าหน้าที่ 7 ชั้น 96 ห้อง จำนวน 5 อาคาร</p> <p>ของโรงพยาบาลราชบุรี</p>		
ข้อมูลผู้ตอบแบบสอบถาม	จำนวน	ร้อยละ
- มากที่สุด	5	55.6
รวม	9	100.0
ค่าเฉลี่ย	3.78	
S.D.	1.563	
แปลผล	มาก	
10. เศรษฐกิจรุ่งเรืองบนถนนขณะขนส่ง		
- ไม่มี	1	10.0
- มี	9	90.0
รวม	10	100.0
ระดับความรุนแรงของปัญหา		
- น้อยที่สุด	1	11.1
- น้อย	1	11.1
- ปานกลาง	1	11.1
- มาก	1	11.1
- มากที่สุด	5	55.6
รวม	9	100.0
ค่าเฉลี่ย	3.89	
S.D.	1.537	
แปลผล	มาก	
11. โครงสร้างของอาคาร/สิ่งปลูกสร้างเสียหาย อันเนื่องมาจากการเคลื่อนตัวของดิน		
จากกิจกรรมฐานรากและโครงสร้างใต้ดินของโครงการ		
- ไม่มี	1	10.0
- มี	9	90.0
รวม	10	100.0
ระดับความรุนแรงของปัญหา		
- น้อยที่สุด	1	11.1
- น้อย	2	22.2
- ปานกลาง	2	22.2
- มาก	2	22.2
- มากที่สุด	2	22.2
รวม	9	100.0
ค่าเฉลี่ย	3.22	
S.D.	1.394	

ตารางผลการสำรวจสภาพเศรษฐกิจ-สังคมและความคิดเห็นของผู้พักอาศัยในบ้านดอนตะโก		
โครงการก่อสร้างอาคารพักเจ้าหน้าที่ 7 ชั้น 96 ห้อง จำนวน 5 อาคาร		
ของโรงพยาบาลราชบุรี		
ข้อมูลผู้ตอบแบบสอบถาม	จำนวน	ร้อยละ
แปลผล	ปานกลาง	
3.2 ผลกระทบด้านสุขภาพ		
1. โรคระบบทางเดินหายใจจากฝุ่นละอองไอเสียจากการก่อสร้างและไอเสียของรถบรรทุก		
- ไม่มี	1	10.0
- มี	9	90.0
รวม	10	100.0
ระดับความรุนแรงของปัญหา		
- น้อยที่สุด	1	11.1
- น้อย	1	11.1
- ปานกลาง	1	11.1
- มาก	1	11.1
- มากที่สุด	5	55.6
รวม	9	100.0
ค่าเฉลี่ย	3.89	
S.D.	1.537	
แปลผล	มาก	
2. ผลกระทบต่อระบบการได้ยินจากเสียงรบกวนใน ขณะก่อสร้าง		
- ไม่มี	1	10.0
- มี	9	90.0
รวม	10	100.0
ระดับความรุนแรงของปัญหา		
- น้อยที่สุด	1	11.1
- น้อย	1	11.1
- ปานกลาง	2	22.2
- มาก	0	0.0
- มากที่สุด	5	55.6
รวม	9	100.0
ค่าเฉลี่ย	3.78	
S.D.	1.563	
แปลผล	มาก	
3. มีการแพร่กระจายของโรคติดต่อ/โรคติดเชื้อ		
- ไม่มี	1	10.0

ตารางผลการสำรวจสภาพเศรษฐกิจ-สังคมและความคิดเห็นของผู้พักอาศัยในบ้านดอนตะโก โครงการก่อสร้างอาคารพักเจ้าหน้าที่ 7 ชั้น 96 ห้อง จำนวน 5 อาคาร ของโรงพยาบาลราชบุรี		
ข้อมูลผู้ตอบแบบสอบถาม	จำนวน	ร้อยละ
- มี	9	90.0
รวม	10	100.0
ระดับความรุนแรงของปัญหา		
- น้อยที่สุด	1	11.1
- น้อย	2	22.2
- ปานกลาง	2	22.2
- มาก	1	11.1
- มากที่สุด	3	33.3
รวม	9	100.0
ค่าเฉลี่ย	3.33	
S.D.	1.500	
แปลผล	ปานกลาง	
4. ได้รับอันตรายจากอุบัติเหตุและเศษวัสดุจากการก่อสร้าง		
- ไม่มี	1	10.0
- มี	9	90.0
รวม	10	100.0
ระดับความรุนแรงของปัญหา		
- น้อยที่สุด	1	11.1
- น้อย	2	22.2
- ปานกลาง	2	22.2
- มาก	2	22.2
- มากที่สุด	2	22.2
รวม	9	100.0
ค่าเฉลี่ย	3.22	
S.D.	1.394	
แปลผล	ปานกลาง	
5. สร้างความเครียด ความรำคาญ และความวิตกกังวล		
- ไม่มี	1	10.0
- มี	9	90.0
รวม	10	100.0
ระดับความรุนแรงของปัญหา		
- น้อยที่สุด	1	11.1
- น้อย	2	22.2

<p>ตารางผลการสำรวจสภาพเศรษฐกิจ-สังคมและความคิดเห็นของผู้พักอาศัยในบ้านดอนตะโก</p> <p>โครงการก่อสร้างอาคารพักเจ้าหน้าที่ 7 ชั้น 96 ห้อง จำนวน 5 อาคาร</p> <p>ของโรงพยาบาลราชบุรี</p>		
ข้อมูลผู้ตอบแบบสอบถาม	จำนวน	ร้อยละ
- ปานกลาง	2	22.2
- มาก	2	22.2
- มากที่สุด	2	22.2
รวม	9	100.0
ค่าเฉลี่ย	3.22	
S.D.	1.394	
แปลผล	ปานกลาง	
3.3 ผลกระทบด้านสังคม		
1. ความเดือดร้อนรำคาญจากกิจกรรมการก่อสร้าง		
- ไม่มี	0	0.0
- มี	10	100.0
รวม	10	100.0
ระดับความรุนแรงของปัญหา		
- น้อยที่สุด	2	20.0
- น้อย	1	10.0
- ปานกลาง	2	20.0
- มาก	0	0.0
- มากที่สุด	5	50.0
รวม	10	100.0
ค่าเฉลี่ย	3.50	
S.D.	1.716	
แปลผล	มาก	
2 ความเดือดร้อนรำคาญจากคนงานก่อสร้าง		
- ไม่มี	0	0.0
- มี	10	100.0
รวม	10	100.0
ระดับความรุนแรงของปัญหา		
- น้อยที่สุด	1	10.0
- น้อย	2	20.0
- ปานกลาง	3	30.0
- มาก	1	10.0
- มากที่สุด	3	30.0
รวม	10	100.0

ตารางผลการสำรวจสภาพเศรษฐกิจ-สังคมและความคิดเห็นของผู้พักอาศัยในบ้านดอนตะโก โครงการก่อสร้างอาคารพักเจ้าหน้าที่ 7 ชั้น 96 ห้อง จำนวน 5 อาคาร ของโรงพยาบาลราชบุรี		
ข้อมูลผู้ตอบแบบสอบถาม	จำนวน	ร้อยละ
ค่าเฉลี่ย	3.30	
S.D.	1.418	
แปลผล	ปานกลาง	
3 ปัญหาอาชญากรรม/ ยาเสพติด/ ลักขโมย เพิ่มขึ้น		
- ไม่มี	1	10.0
- มี	9	90.0
รวม	10	100.0
ระดับความรุนแรง		
- น้อยที่สุด	2	20.0
- น้อย	2	20.0
- ปานกลาง	2	20.0
- มาก	1	10.0
- มากที่สุด	3	30.0
รวม	10	100.0
ค่าเฉลี่ย	3.10	
S.D.	1.595	
แปลผล	ปานกลาง	
4 ระบบสาธารณสุขปึกและสาธารณสุขการไม่เพียงพอ		
- ไม่มี	1	10.0
- มี	9	90.0
รวม	10	100.0
ระดับความรุนแรง		
- น้อยที่สุด	1	11.1
- น้อย	1	11.1
- ปานกลาง	2	22.2
- มาก	0	0.0
- มากที่สุด	5	55.6
รวม	9	100.0
ค่าเฉลี่ย	3.78	
S.D.	1.563	
แปลผล	มาก	

ตารางผลการสำรวจสภาพเศรษฐกิจ-สังคมและความคิดเห็นของผู้พักอาศัยในบ้านดอนตะโก
โครงการก่อสร้างอาคารพักเจ้าหน้าที่ 7 ชั้น 96 ห้อง จำนวน 5 อาคาร
ของโรงพยาบาลราชบุรี

ข้อมูลผู้ตอบแบบสอบถาม	จำนวน	ร้อยละ
5 เศรษฐกิจโดยรวมในชุมชนดีขึ้น		
ในชุมชนมากขึ้น		
- ไม่มี	0	0.0
- มี	10	100.0
รวม	10	100.0
ระดับความรุนแรง		
- น้อยที่สุด	1	10.0
- น้อย	1	10.0
- ปานกลาง	2	20.0
- มาก	2	20.0
- มากที่สุด	4	40.0
รวม	10	100.0
ค่าเฉลี่ย	3.70	
S.D.	1.418	
แปลผล	มาก	
6 แรงงานจากต่างถิ่น/ ต่างด้าวมากขึ้น		
- ไม่มี	0	0.0
- มี	10	100.0
รวม	10	100.0
ระดับความรุนแรง		
- น้อยที่สุด	1	10.0
- น้อย	1	10.0
- ปานกลาง	1	10.0
- มาก	3	30.0
- มากที่สุด	4	40.0
รวม	10	100.0
ค่าเฉลี่ย	3.80	
S.D.	1.398	
แปลผล	มาก	
7 เพิ่มภาระให้กับสถานบริการทางการแพทย์ในบริเวณรอบพื้นที่โครงการ		
- ไม่มี	1	10.0
- มี	9	90.0
รวม	10	100.0

ตารางผลการสำรวจสภาพเศรษฐกิจ-สังคมและความคิดเห็นของผู้พักอาศัยในบ้านดอนตะโก โครงการก่อสร้างอาคารพักเจ้าหน้าที่ 7 ชั้น 96 ห้อง จำนวน 5 อาคาร ของโรงพยาบาลราชบุรี		
ข้อมูลผู้ตอบแบบสอบถาม	จำนวน	ร้อยละ
ระดับความรุนแรง		
- น้อยที่สุด	1	11.1
- น้อย	1	11.1
- ปานกลาง	2	22.2
- มาก	0	0.0
- มากที่สุด	5	55.6
รวม	9	100.0
ค่าเฉลี่ย	3.78	
S.D.	1.563	
แปลผล	มาก	
4. ผลกระทบด้านสิ่งแวดล้อม สุขภาพและสังคม ที่คาดว่าจะเกิด		
เปิดดำเนินการ		
4.1 ผลกระทบด้านสิ่งแวดล้อม		
1. ฝุ่นละอองและไอเสียจากรถยนต์เข้า-ออกโครงการ		
- ไม่มี	0	0.0
- มี	10	100.0
รวม	10	100.0
ระดับความรุนแรงของปัญหา		
- น้อยที่สุด	2	20.0
- น้อย	1	10.0
- ปานกลาง	2	20.0
- มาก	0	0.0
- มากที่สุด	5	50.0
รวม	10	100.0
ค่าเฉลี่ย	3.50	
S.D.	1.716	
แปลผล	มาก	
2. เสียงดังจากรถยนต์เข้า-ออกโครงการ		
- ไม่มี	0	0.0
- มี	10	100.0
รวม	10	100.0
ระดับความรุนแรงของปัญหา		
- น้อยที่สุด	1	10.0

ตารางผลการสำรวจสภาพเศรษฐกิจ-สังคมและความคิดเห็นของผู้พักอาศัยในบ้านดอนตะโก
โครงการก่อสร้างอาคารพักเจ้าหน้าที่ 7 ชั้น 96 ห้อง จำนวน 5 อาคาร
ของโรงพยาบาลราชบุรี

ข้อมูลผู้ตอบแบบสอบถาม	จำนวน	ร้อยละ
- น้อย	2	20.0
- ปานกลาง	3	30.0
- มาก	1	10.0
- มากที่สุด	3	30.0
รวม	10	100.0
ค่าเฉลี่ย	3.30	
S.D.	1.418	
แปลผล	ปานกลาง	
3. กลิ่นเหม็นจากขยะ น้ำเสีย และไอเสียจากรถยนต์		
- ไม่มี	0	0.0
- มี	10	100.0
รวม	10	100.0
ระดับความรุนแรงของปัญหา		
- น้อยที่สุด	2	20.0
- น้อย	2	20.0
- ปานกลาง	2	20.0
- มาก	1	10.0
- มากที่สุด	3	30.0
รวม	10	100.0
ค่าเฉลี่ย	3.10	
S.D.	1.595	
แปลผล	ปานกลาง	
4. ขยะมูลฝอยจากโครงการ		
- ไม่มี	1	10.0
- มี	9	90.0
รวม	10	100.0
ระดับความรุนแรงของปัญหา		
- น้อยที่สุด	1	11.1
- น้อย	1	11.1
- ปานกลาง	2	22.2
- มาก	0	0.0
- มากที่สุด	5	55.6
รวม	9	100.0

ตารางผลการสำรวจสภาพเศรษฐกิจ-สังคมและความคิดเห็นของผู้พักอาศัยในบ้านดอนตะโก โครงการก่อสร้างอาคารพักเจ้าหน้าที่ 7 ชั้น 96 ห้อง จำนวน 5 อาคาร ของโรงพยาบาลราชบุรี		
ข้อมูลผู้ตอบแบบสอบถาม	จำนวน	ร้อยละ
ค่าเฉลี่ย	3.78	
S.D.	1.563	
แปลผล	มาก	
5. น้ำเสียจากโครงการ		
- ไม่มี	0	0.0
- มี	10	100.0
รวม	10	100.0
ระดับความรุนแรงของปัญหา		
- น้อยที่สุด	1	10.0
- น้อย	1	10.0
- ปานกลาง	2	20.0
- มาก	2	20.0
- มากที่สุด	4	40.0
รวม	10	100.0
ค่าเฉลี่ย	3.70	
S.D.	1.418	
แปลผล	มากที่สุด	
6. อุบัติเหตุจากการจราจรเพิ่มขึ้น		
- ไม่มี	0	0.0
- มี	10	100.0
รวม	10	100.0
ระดับความรุนแรงของปัญหา		
- น้อยที่สุด	2	20.0
- น้อย	1	10.0
- ปานกลาง	2	20.0
- มาก	0	0.0
- มากที่สุด	5	50.0
รวม	10	100.0
ค่าเฉลี่ย	3.50	
S.D.	1.716	
แปลผล	มาก	
7. การจราจรติดขัดจากรถยนต์เข้า-ออกโครงการ		
- ไม่มี	0	0.0

ตารางผลการสำรวจสภาพเศรษฐกิจ-สังคมและความคิดเห็นของผู้พักอาศัยในบ้านดอนตะโก		
โครงการก่อสร้างอาคารพักเจ้าหน้าที่ 7 ชั้น 96 ห้อง จำนวน 5 อาคาร		
ของโรงพยาบาลราชบุรี		
ข้อมูลผู้ตอบแบบสอบถาม	จำนวน	ร้อยละ
- มี	10	100.0
รวม	10	100.0
ระดับความรุนแรงของปัญหา		
- น้อยที่สุด	1	10.0
- น้อย	2	20.0
- ปานกลาง	3	30.0
- มาก	1	10.0
- มากที่สุด	3	30.0
รวม	10	100.0
ค่าเฉลี่ย	3.30	
S.D.	1.418	
แปลผล	ปานกลาง	
8. อุณหภูมิของอากาศเพิ่มขึ้น จากระบบระบายความร้อนของเครื่องปรับอากาศ		
- ไม่มี	1	10.0
- มี	9	90.0
รวม	10	100.0
ระดับความรุนแรงของปัญหา		
- น้อยที่สุด	2	20.0
- น้อย	2	20.0
- ปานกลาง	2	20.0
- มาก	1	10.0
- มากที่สุด	3	30.0
รวม	10	100.0
ค่าเฉลี่ย	3.10	
S.D.	1.595	
แปลผล	ปานกลาง	
9. การบดบังแสงแดด		
- ไม่มี	1	10.0
- มี	9	90.0
รวม	10	100.0
ระดับความรุนแรงของปัญหา		
- น้อยที่สุด	1	11.1
- น้อย	1	11.1

ตารางผลการสำรวจสภาพเศรษฐกิจ-สังคมและความคิดเห็นของผู้พักอาศัยในบ้านดอนตะโก
โครงการก่อสร้างอาคารพักเจ้าหน้าที่ 7 ชั้น 96 ห้อง จำนวน 5 อาคาร
ของโรงพยาบาลราชบุรี

ข้อมูลผู้ตอบแบบสอบถาม	จำนวน	ร้อยละ
- ปานกลาง	2	22.2
- มาก	0	0.0
- มากที่สุด	5	55.6
รวม	9	100.0
ค่าเฉลี่ย	3.78	
S.D.	1.563	
แปลผล	มาก	
10. การบดบังทิศทางลม		
- ไม่มี	0	0.0
- มี	10	100.0
รวม	10	100.0
ระดับความรุนแรงของปัญหา		
- น้อยที่สุด	1	10.0
- น้อย	1	10.0
- ปานกลาง	2	20.0
- มาก	2	20.0
- มากที่สุด	4	40.0
รวม	10	100.0
ค่าเฉลี่ย	3.70	
S.D.	1.418	
แปลผล	มาก	
11. การบดบังทัศนียภาพ		
- ไม่มี	1	10.0
- มี	9	90.0
รวม	10	100.0
ระดับความรุนแรงของปัญหา		
- น้อยที่สุด	0	0.0
- น้อย	2	22.2
- ปานกลาง	4	44.4
- มาก	2	22.2
- มากที่สุด	1	11.1
รวม	9	100.0
ค่าเฉลี่ย	3.22	

ตารางผลการสำรวจสภาพเศรษฐกิจ-สังคมและความคิดเห็นของผู้พักอาศัยในบ้านดอนตะโก โครงการก่อสร้างอาคารพักเจ้าหน้าที่ 7 ชั้น 96 ห้อง จำนวน 5 อาคาร ของโรงพยาบาลราชบุรี		
ข้อมูลผู้ตอบแบบสอบถาม	จำนวน	ร้อยละ
S.D.	0.972	
แปลผล	ปานกลาง	
12. ประสิทธิภาพการระบายน้ำฝนในพื้นที่โดยรอบโครงการลดลง		
- ไม่มี	1	10.0
- มี	9	90.0
รวม	10	100.0
ระดับความรุนแรงของปัญหา		
- น้อยที่สุด	1	11.1
- น้อย	2	22.2
- ปานกลาง	2	22.2
- มาก	3	33.3
- มากที่สุด	1	11.1
รวม	9	100.0
ค่าเฉลี่ย	3.11	
S.D.	1.269	
แปลผล	ปานกลาง	
4.2 ผลกระทบด้านสุขภาพ		
1. โรคระบบทางเดินหายใจจากไอเสียรถยนต์จากโครงการ		
- ไม่มี	0	0.0
- มี	10	100.0
รวม	10	100.0
ระดับความรุนแรงของปัญหา		
- น้อยที่สุด	3	30.0
- น้อย	1	10.0
- ปานกลาง	2	20.0
- มาก	2	20.0
- มากที่สุด	2	20.0
รวม	10	100.0
ค่าเฉลี่ย	2.90	
S.D.	1.595	
แปลผล	ปานกลาง	

<p>ตารางผลการสำรวจสภาพเศรษฐกิจ-สังคมและความคิดเห็นของผู้พักอาศัยในบ้านดอนตะโก</p> <p>โครงการก่อสร้างอาคารพักเจ้าหน้าที่ 7 ชั้น 96 ห้อง จำนวน 5 อาคาร</p> <p>ของโรงพยาบาลราชบุรี</p>		
ข้อมูลผู้ตอบแบบสอบถาม	จำนวน	ร้อยละ
2. ส่งผลต่อระบบการได้ยินจากเสียงรบกวน		
- ไม่มี	0	0.0
- มี	10	100.0
รวม	10	100.0
ระดับความรุนแรงของปัญหา		
- น้อยที่สุด	4	40.0
- น้อย	1	10.0
- ปานกลาง	2	20.0
- มาก	3	30.0
- มากที่สุด	0	0.0
รวม	10	100.0
ค่าเฉลี่ย	2.40	
S.D.	1.350	
แปลผล	น้อย	
3. มีการแพร่กระจายของโรคติดต่อ/โรคติดเชื้อ มากขึ้น		
- ไม่มี	1	10.0
- มี	9	90.0
รวม	10	100.0
ระดับความรุนแรงของปัญหา		
- น้อยที่สุด	3	33.3
- น้อย	1	11.1
- ปานกลาง	4	44.4
- มาก	0	0.0
- มากที่สุด	1	11.1
รวม	9	100.0
ค่าเฉลี่ย	2.44	
S.D.	1.333	
แปลผล	น้อย	
4. ได้รับอุบัติเหตุจากรถยนต์เข้า-ออกโครงการ		
- ไม่มี	1	10.0
- มี	9	90.0
รวม	10	100.0

ตารางผลการสำรวจสภาพเศรษฐกิจ-สังคมและความคิดเห็นของผู้พักอาศัยในบ้านดอนตะโก โครงการก่อสร้างอาคารพักเจ้าหน้าที่ 7 ชั้น 96 ห้อง จำนวน 5 อาคาร ของโรงพยาบาลราชบุรี		
ข้อมูลผู้ตอบแบบสอบถาม	จำนวน	ร้อยละ
ระดับความรุนแรงของปัญหา		
- น้อยที่สุด	3	33.3
- น้อย	1	11.1
- ปานกลาง	3	33.3
- มาก	1	11.1
- มากที่สุด	1	11.1
รวม	9	100.0
ค่าเฉลี่ย	2.56	
S.D.	1.424	
แปลผล	น้อย	
5. สร้างความเครียด ความรำคาญ และความวิตกกังวล		
- ไม่มี	0	0.0
- มี	10	100.0
รวม	10	100.0
ระดับความรุนแรงของปัญหา		
- น้อยที่สุด	1	10.0
- น้อย	2	20.0
- ปานกลาง	2	20.0
- มาก	2	20.0
- มากที่สุด	3	30.0
รวม	10	100.0
ค่าเฉลี่ย	3.40	
S.D.	1.430	
แปลผล	ปานกลาง	
4.3 ผลกระทบด้านสังคม		
1. ปัญหาอาชญากรรม/ ยาเสพติด/ ลักขโมย เพิ่มขึ้น		
- ไม่มี	0	0.0
- มี	10	100.0
รวม	10	100.0
ระดับความรุนแรงของปัญหา		
- น้อยที่สุด	2	20.0
- น้อย	2	20.0
- ปานกลาง	3	30.0

ตารางผลการสำรวจสภาพเศรษฐกิจ-สังคมและความคิดเห็นของผู้พักอาศัยในบ้านดอนตะโก
โครงการก่อสร้างอาคารพักเจ้าหน้าที่ 7 ชั้น 96 ห้อง จำนวน 5 อาคาร
ของโรงพยาบาลราชบุรี

ข้อมูลผู้ตอบแบบสอบถาม	จำนวน	ร้อยละ
- มาก	2	20.0
- มากที่สุด	1	10.0
รวม	10	100.0
ค่าเฉลี่ย	2.80	
S.D.	1.317	
แปลผล	ปานกลาง	
2. ระบบสาธารณูปโภคและสาธารณูปการไม่เพียงพอ		
- ไม่มี	2	20.0
- มี	8	80.0
รวม	10	100.0
ระดับความรุนแรงของปัญหา		
- น้อยที่สุด	2	25.0
- น้อย	1	12.5
- ปานกลาง	3	37.5
- มาก	2	25.0
- มากที่สุด	0	0.0
รวม	8	100.0
ค่าเฉลี่ย	2.63	
S.D.	1.188	
แปลผล	ปานกลาง	
3. เพิ่มภาระให้กับสถานบริการทางการแพทย์รอบโครงการ		
- ไม่มี	1	10.0
- มี	9	90.0
รวม	10	100.0
ระดับความรุนแรงของปัญหา		
- น้อยที่สุด	1	11.1
- น้อย	1	11.1
- ปานกลาง	3	33.3
- มาก	4	44.4
- มากที่สุด	0	0.0
รวม	9	100.0
ค่าเฉลี่ย	3.11	
S.D.	1.054	

ตารางผลการสำรวจสภาพเศรษฐกิจ-สังคมและความคิดเห็นของผู้พักอาศัยในบ้านดอนตะโก โครงการก่อสร้างอาคารพักเจ้าหน้าที่ 7 ชั้น 96 ห้อง จำนวน 5 อาคาร ของโรงพยาบาลราชบุรี		
ข้อมูลผู้ตอบแบบสอบถาม	จำนวน	ร้อยละ
แปลผล	ปานกลาง	
4. เกิดความแออัดเนื่องจากการเข้ามาอยู่อาศัยในชุมชนมากขึ้น		
- ไม่มี	0	0.0
- มี	10	100.0
รวม	10	100.0
ระดับความรุนแรงของปัญหา		
- น้อยที่สุด	3	30.0
- น้อย	1	10.0
- ปานกลาง	1	10.0
- มาก	5	50.0
- มากที่สุด	0	0.0
รวม	10	100.0
ค่าเฉลี่ย	2.80	
S.D.	1.398	
แปลผล	ปานกลาง	
5. มีการย้ายออกจากพื้นที่ เนื่องจากโครงการ		
- ไม่มี	1	10.0
- มี	9	90.0
รวม	10	100.0
ระดับความรุนแรงของปัญหา		
- น้อยที่สุด	3	33.3
- น้อย	1	11.1
- ปานกลาง	3	33.3
- มาก	2	22.2
- มากที่สุด	0	0.0
รวม	9	100.0
ค่าเฉลี่ย	2.44	
S.D.	1.236	
แปลผล	น้อย	
6. ความสัมพันธ์ระหว่างคนในชุมชนน้อยลง		
- ไม่มี	1	10.0
- มี	9	90.0
รวม	10	100.0

ตารางผลการสำรวจสภาพเศรษฐกิจ-สังคมและความคิดเห็นของผู้พักอาศัยในบ้านดอนตะโก
โครงการก่อสร้างอาคารพักเจ้าหน้าที่ 7 ชั้น 96 ห้อง จำนวน 5 อาคาร
ของโรงพยาบาลราชบุรี

ข้อมูลผู้ตอบแบบสอบถาม	จำนวน	ร้อยละ
ระดับความรุนแรงของปัญหา		
- น้อยที่สุด	3	33.3
- น้อย	2	22.2
- ปานกลาง	3	33.3
- มาก	1	11.1
- มากที่สุด	0	0.0
รวม	9	100.0
ค่าเฉลี่ย	2.22	
S.D.	1.093	
แปลผล	น้อย	
7. การเปลี่ยนแปลงด้านการประกอบอาชีพ		
- ไม่มี	1	10.0
- มี	9	90.0
รวม	10	100.0
ระดับความรุนแรงของปัญหา		
- น้อยที่สุด	2	22.2
- น้อย	0	0.0
- ปานกลาง	2	22.2
- มาก	4	44.4
- มากที่สุด	1	11.1
รวม	9	100.0
ค่าเฉลี่ย	3.22	
S.D.	1.394	
แปลผล	ปานกลาง	
8. ปัญหาที่จอดรถไม่เพียงพอ		
- ไม่มี	1	10.0
- มี	9	90.0
รวม	10	100.0
ระดับความรุนแรงของปัญหา		
- น้อยที่สุด	1	11.1
- น้อย	2	22.2
- ปานกลาง	2	22.2
- มาก	3	33.3

<p>ตารางผลการสำรวจสภาพเศรษฐกิจ-สังคมและความคิดเห็นของผู้พักอาศัยในบ้านดอนตะโก</p> <p>โครงการก่อสร้างอาคารพักเจ้าหน้าที่ 7 ชั้น 96 ห้อง จำนวน 5 อาคาร</p> <p>ของโรงพยาบาลราชบุรี</p>		
ข้อมูลผู้ตอบแบบสอบถาม	จำนวน	ร้อยละ
- มากที่สุด	1	11.1
รวม	9	100.0
ค่าเฉลี่ย	3.11	
S.D.	1.269	
แปลผล	ปานกลาง	
9. เศรษฐกิจโดยรวมในชุมชนดีขึ้น		
- ไม่มี	1	10.0
- มี	9	90.0
รวม	10	100.0
ระดับความรุนแรงของปัญหา		
- น้อยที่สุด	1	11.1
- น้อย	2	22.2
- ปานกลาง	2	22.2
- มาก	3	33.3
- มากที่สุด	1	11.1
รวม	9	99.9
ค่าเฉลี่ย	3.11	
S.D.	1.269	
แปลผล	ปานกลาง	
10. มีการจ้างงานคนในชุมชน		
- ไม่มี	2	20.0
- มี	8	80.0
รวม	10	100.0
ระดับความรุนแรงของปัญหา		
- น้อยที่สุด	4	50.0
- น้อย	2	25.0
- ปานกลาง	1	12.5
- มาก	1	12.5
- มากที่สุด	0	0.0
รวม	8	100.0
ค่าเฉลี่ย	1.88	
S.D.	1.126	
แปลผล	น้อย	

ตารางผลการสำรวจสภาพเศรษฐกิจ-สังคมและความคิดเห็นของผู้พักอาศัยในบ้านดอนตะโก
โครงการก่อสร้างอาคารพักเจ้าหน้าที่ 7 ชั้น 96 ห้อง จำนวน 5 อาคาร
ของโรงพยาบาลราชบุรี

ข้อมูลผู้ตอบแบบสอบถาม	จำนวน	ร้อยละ
5 ข้อมูลสภาพแวดล้อมในปัจจุบัน		
1. เสียงดัง		
- ไม่มี	1	10.0
- มี	9	90.0
รวม	10	100.0
ระดับความรุนแรงของปัญหา		
- น้อยที่สุด	2	22.2
- น้อย	2	22.2
- ปานกลาง	2	22.2
- มาก	2	22.2
- มากที่สุด	1	11.1
รวม	9	100.0
ค่าเฉลี่ย	2.78	
S.D.	1.394	
แปลผล	ปานกลาง	
2. ฝุ่นละออง		
- ไม่มี	0	0.0
- มี	10	100.0
รวม	10	100.0
ระดับความรุนแรงของปัญหา		
- น้อยที่สุด	2	20.0
- น้อย	2	20.0
- ปานกลาง	2	20.0
- มาก	3	30.0
- มากที่สุด	1	10.0
รวม	10	100.0
ค่าเฉลี่ย	2.90	
S.D.	1.370	
แปลผล	ปานกลาง	
3. ขยะมูลฝอย		
- ไม่มี	0	0.0
- มี	10	100.0
รวม	10	100.0

ตารางผลการสำรวจสภาพเศรษฐกิจ-สังคมและความคิดเห็นของผู้พักอาศัยในบ้านดอนตะโก
โครงการก่อสร้างอาคารพักเจ้าหน้าที่ 7 ชั้น 96 ห้อง จำนวน 5 อาคาร
ของโรงพยาบาลราชบุรี

ข้อมูลผู้ตอบแบบสอบถาม	จำนวน	ร้อยละ
ระดับความรุนแรงของปัญหา		
- น้อยที่สุด	4	40.0
- น้อย	0	0.0
- ปานกลาง	0	0.0
- มาก	4	40.0
- มากที่สุด	2	20.0
รวม	10	100.0
ค่าเฉลี่ย	3.00	
S.D.	1.764	
แปลผล	ปานกลาง	
4. น้ำเสีย		
- ไม่มี	0	0.0
- มี	10	100.0
รวม	10	100.0
ระดับความรุนแรงของปัญหา		
- น้อยที่สุด	0	0.0
- น้อย	3	30.0
- ปานกลาง	3	30.0
- มาก	3	30.0
- มากที่สุด	1	10.0
รวม	10	100.0
ค่าเฉลี่ย	3.20	
S.D.	1.033	
แปลผล	ปานกลาง	
5. น้ำท่วมขัง		
- ไม่มี	0	0.0
- มี	10	100.0
รวม	10	100.0
ระดับความรุนแรงของปัญหา		
- น้อยที่สุด	0	0.0
- น้อย	2	20.0
- ปานกลาง	0	0.0
- มาก	4	40.0

ตารางผลการสำรวจสภาพเศรษฐกิจ-สังคมและความคิดเห็นของผู้พักอาศัยในบ้านดอนตะโก
โครงการก่อสร้างอาคารพักเจ้าหน้าที่ 7 ชั้น 96 ห้อง จำนวน 5 อาคาร
ของโรงพยาบาลราชบุรี

ข้อมูลผู้ตอบแบบสอบถาม	จำนวน	ร้อยละ
- มากที่สุด	4	40.0
รวม	10	100.0
ค่าเฉลี่ย	4.00	
S.D.	1.155	
แปลผล	มาก	
6. การจราจรติดขัด		
- ไม่มี	1	10.0
- มี	9	90.0
รวม	10	100.0
ระดับความรุนแรงของปัญหา		
- น้อยที่สุด	0	0.0
- น้อย	4	44.4
- ปานกลาง	1	11.1
- มาก	2	22.2
- มากที่สุด	2	22.2
รวม	9	100.0
ค่าเฉลี่ย	3.22	
S.D.	1.302	
แปลผล	ปานกลาง	
7. กลิ่นเหม็น		
- ไม่มี	0	0.0
- มี	10	100.0
รวม	10	100.0
ระดับความรุนแรงของปัญหา		
- น้อยที่สุด	1	10.0
- น้อย	6	60.0
- ปานกลาง	0	0.0
- มาก	1	10.0
- มากที่สุด	2	20.0
รวม	10	100.0
ค่าเฉลี่ย	2.70	
S.D.	1.418	
แปลผล	ปานกลาง	

ตารางผลการสำรวจสภาพเศรษฐกิจ-สังคมและความคิดเห็นของผู้พักอาศัยในบ้านดอนตะโก โครงการก่อสร้างอาคารพักเจ้าหน้าที่ 7 ชั้น 96 ห้อง จำนวน 5 อาคาร ของโรงพยาบาลราชบุรี		
ข้อมูลผู้ตอบแบบสอบถาม	จำนวน	ร้อยละ
8. อาชญากรรม/ลักขโมย		
- ไม่มี	4	40.0
- มี	6	60.0
รวม	10	100.0
ระดับความรุนแรงของปัญหา		
- น้อยที่สุด	1	16.7
- น้อย	2	33.3
- ปานกลาง	1	16.7
- มาก	1	16.7
- มากที่สุด	1	16.7
รวม	6	100.0
ค่าเฉลี่ย	2.83	
S.D.	1.472	
แปลผล	ปานกลาง	
9. ยาเสพติด		
- ไม่มี	3	30.0
- มี	7	70.0
รวม	10	100.0
ระดับความรุนแรงของปัญหา		
- น้อยที่สุด	1	14.3
- น้อย	3	42.9
- ปานกลาง	1	14.3
- มาก	1	14.3
- มากที่สุด	1	14.3
รวม	7	100.0
ค่าเฉลี่ย	2.71	
S.D.	1.380	
แปลผล	ปานกลาง	

ตารางผลการสำรวจสภาพเศรษฐกิจ-สังคมและความคิดเห็นของผู้พักอาศัยในบ้านดอนตะโก โครงการก่อสร้างอาคารพักเจ้าหน้าที่ 7 ชั้น 96 ห้อง จำนวน 5 อาคาร ของโรงพยาบาลราชบุรี		
ข้อมูลผู้ตอบแบบสอบถาม	จำนวน	ร้อยละ
ตอนที่ 3 ความคิดเห็นต่อการมีโครงการ		
1. ความคิดเห็นหรือทัศนคติในภาพรวมของท่านที่มี		
ต่อโครงการคิดว่ามีผลกระทบอย่างไร		
- ผลกระทบด้านบวกมากกว่าด้านลบ	6	60.0
- ผลกระทบด้านลบมากกว่าด้านบวก	0	0.0
- พอ ๆ กัน	2	20.0
- ไม่ทราบ	2	20.0
รวม	10	100.0
2. ท่านมีความคิดเห็นอย่างไรกับการก่อสร้างโครงการ		
- เห็นด้วย	9	90.0
- ไม่เห็นด้วย	0	0.0
- ไม่แสดงความคิดเห็น	1	10.0
รวม	10	100.0
4. ข้อเสนอแนะอื่น ๆ ต่อโครงการ		
- ไม่มีข้อเสนอแนะ	7	70.0
- มีข้อเสนอแนะ	3	30.0
1. โครงการก่อสร้างคาดว่าจะไม่ขึ้นพร้อมกันทั้ง5ตึกแน่นอนค่ะ		
2. สร้างใหม่สักทีเถอะค่ะ เพื่อคุณภาพชีวิตที่ดีของเจ้าหน้าที่		
3. บ้านพักปัจจุบันชำรุดทรุดโทรมมากค่ะ ส่งผลทั้งทางกายที่ไม่ได้รับ		
ความสะดวกสบายในการพักอาศัย ด้วยสภาพบ้าน สภาพห้องพัก		
บรรยากาศที่เก่าทรุดโทรม และส่งผลทางใจ เกิดความกังวลในความเก่า		
ทรุดโทรม รู้สึกไม่มั่นคงปลอดภัยในการพักอาศัย เห็นด้วยกับการ		
ปรับปรุงพัฒนาค่ะ เจ้าหน้าที่ได้รับสวัสดิการบ้านพักที่ดีขึ้น มีคุณภาพ		
ชีวิตการพักอาศัยดีขึ้น ส่งผลให้มีขวัญกำลังใจ คลายกังวลเรื่องที่พักอาศัย		
มีความพร้อมทั้งกำลังกายกำลังใจ ทำงานได้อย่างมีประสิทธิภาพขึ้น		
รวม	10	100.0
ตอนที่ 4 ความคิดเห็นต่อแนวทางการประเมินทางเลือกและขอบเขตการศึกษา		
1. ท่านมีความคิดเห็นอย่างไรต่อแนวทางการประเมินทางเลือกที่นำมาพัฒนาโครงการ		
- เห็นด้วย เหตุผล	10	100.0
- ไม่เห็นด้วย	0	0.0
- ไม่แสดงความคิดเห็น	0	0.0
รวม	10	100.0

ตารางผลการสำรวจสภาพเศรษฐกิจ-สังคมและความคิดเห็นของผู้พักอาศัยในบ้านดอนตะโก โครงการก่อสร้างอาคารพักเจ้าหน้าที่ 7 ชั้น 96 ห้อง จำนวน 5 อาคาร ของโรงพยาบาลราชบุรี		
ข้อมูลผู้ตอบแบบสอบถาม	จำนวน	ร้อยละ
2. ท่านคิดว่าขอบเขตการศึกษาของโครงการมีความเพียงพอและเหมาะสมหรือไม่โปรดใส่เครื่องหมาย ✓ ในช่องที่ตรงกับความเห็นของท่านมากที่สุด		
1 การศึกษาผลกระทบต่อทรัพยากรกายภาพ		
- ความเพียงพอและเหมาะสม	6	60.0
- ไม่เพียงพอ	2	20.0
- ไม่แสดงความคิดเห็น	2	20.0
รวม	10	100.0
2 การศึกษาผลกระทบต่อทรัพยากรชีวภาพ		
- ความเพียงพอและเหมาะสม	6	60.0
- ไม่เพียงพอ	1	10.0
- ไม่แสดงความคิดเห็น	3	30.0
รวม	10	100.0
3 การศึกษาผลกระทบต่อคุณค่าการใช้ประโยชน์ของมนุษย์		
- ความเพียงพอและเหมาะสม	7	70.0
- ไม่เพียงพอ	0	0.0
- ไม่แสดงความคิดเห็น	3	30.0
รวม	10	100.0
4 การศึกษาผลกระทบต่อคุณค่าคุณภาพชีวิต		
- ความเพียงพอและเหมาะสม	7	70.0
- ไม่เพียงพอ	1	10.0
- ไม่แสดงความคิดเห็น	2	20.0
รวม	10	100.0
5 การศึกษากลุ่มผู้ที่คาดว่าจะได้รับผลกระทบในรัศมี 1 กิโลเมตร จากที่ตั้งโครงการ		
- ความเพียงพอและเหมาะสม	6	60.0
- ไม่เพียงพอ	2	20.0
- ไม่แสดงความคิดเห็น	2	20.0
รวม	10	100.0

กลุ่มครัวเรือน/สถานประกอบการในพื้นที่ศึกษา
รัศมี 100 เมตร รอบพื้นที่โครงการ

ตารางผลการสำรวจสภาพเศรษฐกิจ-สังคมและทัศนคติของประชาชนที่อาศัยอยู่ในรัศมี 100 เมตร
บริเวณรอบที่ตั้งโครงการก่อสร้างอาคารพักเจ้าหน้าที่ 7 ชั้น 96 ห้อง จำนวน 5 อาคารของโรงพยาบาลราชบุรี

ข้อมูลผู้ตอบแบบสอบถาม	ครัวเรือน		สถานประกอบการ	
	จำนวน	ร้อยละ	จำนวน	ร้อยละ
ตอนที่ 1 การรับรู้ข้อมูลข่าวสารและทัศนคติต่อโครงการ				
1. ท่านทราบหรือไม่ว่า จะมีการก่อสร้างและเปิดใช้โครงการดังกล่าว				
- ไม่ทราบ	7	7.4	3	7.7
- ทราบ (ตอบข้อ 2.)	88	92.6	36	92.3
รวม	95	100.0	39	100.0
2. ถ้าทราบ ท่านทราบจากแหล่งใด				
- ป้ายโฆษณาโครงการ	4	3.8	2	4.7
- เพื่อนบ้าน/คนในครอบครัว/ประชุม แจ้งให้ทราบ	8	7.8	2	4.7
- จนท.โครงการแจกเอกสารประชาสัมพันธ์	77	74.8	33	76.7
- เป็นทางผ่าน/อยู่ใกล้บ้าน	12	11.7	1	2.3
- อื่นๆ เช่น จากเอกสารหรือการรับฟังความคิดเห็นฯ	2	1.9	5	11.6
รวม	103	100.0	43	100.0
3. ผลกระทบด้านสิ่งแวดล้อม สุขภาพและสังคม ที่คาดว่าจะเกิดจากขั้นตอนการก่อสร้าง คอนโดมีเนียมความสูง 8 ชั้น				
3.1 ผลกระทบด้านสิ่งแวดล้อม				
1. ฝุ่นละอองจากการก่อสร้างและการขนส่งวัสดุอุปกรณ์				
- ไม่มี	33	34.7	14	35.9
- มี	62	65.3	25	64.1
รวม	95	100.0	39	100.0
ระดับความรุนแรงของปัญหา				
- น้อยที่สุด	7	11.3	1	3.8
- น้อย	6	9.7	2	7.7
- ปานกลาง	23	37.1	14	53.9
- มาก	19	30.6	8	30.8
- มากที่สุด	7	11.3	1	3.8
รวม	62	100.0	26	100.0
ค่าเฉลี่ย	3.21		3.23	
S.D.	1.133		0.815	
แปลผล	ปานกลาง		ปานกลาง	
2. เสียงดังจากการก่อสร้างและรถบรรทุกเข้า-ออกโครงการ				
- ไม่มี	47	49.5	18	46.2
- มี	48	50.5	21	53.8
รวม	95	100.0	39	100.0
ระดับความรุนแรงของปัญหา				
- น้อยที่สุด	1	2.1	0	0.0
- น้อย	3	6.3	3	14.3
- ปานกลาง	18	37.5	15	71.4
- มาก	19	39.5	2	9.5
- มากที่สุด	7	14.6	1	4.8
รวม	48	100.0	21	100.0
ค่าเฉลี่ย	3.58		3.05	

ตารางผลการสำรวจสภาพเศรษฐกิจ-สังคมและทัศนคติของประชาชนที่อาศัยอยู่ในรัศมี 100 เมตร
บริเวณรอบที่ตั้งโครงการก่อสร้างอาคารพักเจ้าหน้าที่ 7 ชั้น 96 ห้อง จำนวน 5 อาคารของโรงพยาบาลราชบุรี

ข้อมูลผู้ตอบแบบสอบถาม	ครัวเรือน		สถานประกอบการ	
	จำนวน	ร้อยละ	จำนวน	ร้อยละ
S.D.	0.895		0.669	
แปลผล	มาก		ปานกลาง	
3. กลิ่นเหม็นจากขยะ น้ำเสีย และไอเสียจากเครื่องจักร				
- ไม่มี	85	89.5	33	84.6
- มี	10	10.5	6	15.4
รวม	95	100.0	39	100.0
ระดับความรุนแรงของปัญหา				
- น้อยที่สุด	0	0.0	0	0.0
- น้อย	0	0.0	5	83.3
- ปานกลาง	1	10.0	0	0.0
- มาก	5	50.0	0	0.0
- มากที่สุด	4	40.0	1	16.7
รวม	10	100.0	6	100.0
ค่าเฉลี่ย	4.30		2.50	
S.D.	0.675		1.225	
แปลผล	มากที่สุด		น้อย	
4. ขยะมูลฝอยจากการก่อสร้างและคนงานก่อสร้าง				
- ไม่มี	87	91.6	33	84.6
- มี	8	8.4	6	15.4
รวม	95	100.0	39	100.0
ระดับความรุนแรงของปัญหา				
- น้อยที่สุด	0	0.0	0	0.0
- น้อย	1	12.5	5	83.3
- ปานกลาง	2	25.0	0	0.0
- มาก	2	25.0	0	0.0
- มากที่สุด	3	37.5	1	16.7
รวม	8	100.0	6	100.0
ค่าเฉลี่ย	3.88		2.50	
S.D.	1.126		1.225	
แปลผล	มาก		น้อย	
5. น้ำเสียจากกิจกรรมการก่อสร้างและบ้านพักคนงาน				
- ไม่มี	89	93.7	34	87.2
- มี	6	6.3	5	12.8
รวม	95	100.0	39	100.0
ระดับความรุนแรงของปัญหา				
- น้อยที่สุด	0	0.0	0	0.0
- น้อย	2	33.3	5	100.0
- ปานกลาง	1	16.7	0	0.0
- มาก	2	33.3	0	0.0
- มากที่สุด	1	16.7	0	0.0
รวม	6	100.0	5	100.0

ตารางผลการสำรวจสภาพเศรษฐกิจ-สังคมและทัศนคติของประชาชนที่อาศัยอยู่ในรัศมี 100 เมตร
บริเวณรอบที่ตั้งโครงการก่อสร้างอาคารพักเจ้าหน้าที่ 7 ชั้น 96 ห้อง จำนวน 5 อาคารของโรงพยาบาลราชบุรี

ข้อมูลผู้ตอบแบบสอบถาม	ครัวเรือน		สถานประกอบการ	
	จำนวน	ร้อยละ	จำนวน	ร้อยละ
ค่าเฉลี่ย	3.33		2.00	
S.D.	1.211		0.000	
แปลผล	ปานกลาง		น้อย	
6. ท่อระบายน้ำอุดตันจากเศษดินในการปรับพื้นที่ และเศษวัสดุก่อสร้าง				
- ไม่มี	90	94.7	31	79.5
- มี	5	5.3	8	20.5
รวม	95	100.0	39	100.0
ระดับความรุนแรงของปัญหา				
- น้อยที่สุด	1	20.0	0	0.0
- น้อย	0	0.0	6	75.0
- ปานกลาง	0	0.0	1	12.5
- มาก	2	40.0	1	12.5
- มากที่สุด	2	40.0	0	0.0
รวม	5	100.0	8	100.0
ค่าเฉลี่ย	3.80		2.38	
S.D.	1.643		0.744	
แปลผล	มาก		น้อย	
7. น้ำท่วม เนื่องจากการปรับพื้นที่โครงการ				
- ไม่มี	90	94.7	31	79.5
- มี	5	5.3	8	20.5
รวม	95	100.0	39	100.0
ระดับความรุนแรงของปัญหา				
- น้อยที่สุด	1	20.0	0	0.0
- น้อย	1	20.0	6	75.0
- ปานกลาง	0	0.0	0	0.0
- มาก	1	20.0	1	12.5
- มากที่สุด	2	40.0	1	12.5
รวม	5	100.0	8	100.0
ค่าเฉลี่ย	3.40		2.63	
S.D.	1.817		1.188	
แปลผล	ปานกลาง		ปานกลาง	
8. การจราจรติดขัดจากรถบรรทุกเข้า-ออกโครงการ				
- ไม่มี	62	65.3	20	51.3
- มี	33	34.7	19	48.7
รวม	95	100.0	39	100.0
ระดับความรุนแรงของปัญหา				
- น้อยที่สุด	4	12.1	0	0.0
- น้อย	12	36.3	1	5.3
- ปานกลาง	9	27.3	15	78.9
- มาก	5	15.2	2	10.5
- มากที่สุด	3	9.1	1	5.3

ตารางผลการสำรวจสภาพเศรษฐกิจ-สังคมและทัศนคติของประชาชนที่อาศัยอยู่ในรัศมี 100 เมตร
บริเวณรอบที่ตั้งโครงการก่อสร้างอาคารพักเจ้าหน้าที่ 7 ชั้น 96 ห้อง จำนวน 5 อาคารของโรงพยาบาลราชบุรี

ข้อมูลผู้ตอบแบบสอบถาม	ครัวเรือน		สถานประกอบการ	
	จำนวน	ร้อยละ	จำนวน	ร้อยละ
รวม	33	100.0	19	100.0
ค่าเฉลี่ย	2.73		3.16	
S.D.	1.153		0.602	
แปลผล	ปานกลาง		ปานกลาง	
9. ความสิ้นสະเทือนจากงานเสาเข้มก่อสร้างฐานราก				
- ไม่มี	72	75.8	26	66.7
- มี	23	24.2	13	33.3
รวม	95	100.0	39	100.0

ตารางผลการสำรวจสภาพเศรษฐกิจ-สังคมและทัศนคติของประชาชนที่อาศัยอยู่ในรัศมี 100 เมตร
บริเวณรอบที่ตั้งโครงการก่อสร้างอาคารพักเจ้าหน้าที่ 7 ชั้น 96 ห้อง จำนวน 5 อาคารของโรงพยาบาลราชบุรี

ข้อมูลผู้ตอบแบบสอบถาม	ครัวเรือน		สถานประกอบการ	
	จำนวน	ร้อยละ	จำนวน	ร้อยละ
ระดับความรุนแรงของปัญหา				
- น้อยที่สุด	0	0.0	1	7.7
- น้อย	3	13.0	2	15.4
- ปานกลาง	6	26.1	7	53.8
- มาก	9	39.2	2	15.4
- มากที่สุด	5	21.7	1	7.7
รวม	23	100.0	13	100.0
ค่าเฉลี่ย	3.70		3.00	
S.D.	0.974		1.000	
แปลผล	มาก		ปานกลาง	
10. เศษวัสดุรกรุงรบนถนนขณะขนส่ง				
- ไม่มี	78	82.1	23	59.0
- มี	17	17.9	16	41.0
รวม	95	100.0	39	100.0
ระดับความรุนแรงของปัญหา				
- น้อยที่สุด	2	11.8	0	0.0
- น้อย	1	5.9	2	12.5
- ปานกลาง	6	35.3	10	62.5
- มาก	5	29.4	3	18.7
- มากที่สุด	3	17.6	1	6.3
รวม	17	100.0	16	100.0
ค่าเฉลี่ย	3.35		3.19	
S.D.	1.222		0.750	
แปลผล	ปานกลาง		ปานกลาง	
11. โครงสร้างของอาคาร/สิ่งปลูกสร้างเสียหาย อันเนื่องมาจากการเคลื่อนตัวของดิน				
จากกิจกรรมฐานรากและโครงสร้างใต้ดินของโครงการ				
- ไม่มี	86	90.5	33	84.6
- มี	9	9.5	6	15.4
รวม	95	100.0	39	100.0
ระดับความรุนแรงของปัญหา				
- น้อยที่สุด	0	0.0	0	0.0
- น้อย	0	0.0	5	83.3
- ปานกลาง	1	10.0	0	0.0
- มาก	5	50.0	0	0.0
- มากที่สุด	4	40.0	1	16.7
รวม	10	100.0	6	100.0
ค่าเฉลี่ย	4.30		2.50	
S.D.	0.675		1.225	
แปลผล	มากที่สุด		น้อย	
3.2 ผลกระทบด้านสุขภาพ				
1. โรคระบบทางเดินหายใจจากฝุ่นละอองไอเสียจากการก่อสร้างและไอเสียของรถบรรทุก				
- ไม่มี	70	73.7	23	59.0

ตารางผลการสำรวจสภาพเศรษฐกิจ-สังคมและทัศนคติของประชาชนที่อาศัยอยู่ในรัศมี 100 เมตร
บริเวณรอบที่ตั้งโครงการก่อสร้างอาคารพักเจ้าหน้าที่ 7 ชั้น 96 ห้อง จำนวน 5 อาคารของโรงพยาบาลราชบุรี

ข้อมูลผู้ตอบแบบสอบถาม	ครัวเรือน		สถานประกอบการ	
	จำนวน	ร้อยละ	จำนวน	ร้อยละ
- มี	25	26.3	16	41.0
รวม	95	100.0	39	100.0
ระดับความรุนแรงของปัญหา				
- น้อยที่สุด	0	0.0	2	12.5
- น้อย	3	12.0	5	31.3
- ปานกลาง	10	40.0	7	43.6
- มาก	6	24.0	1	6.3
- มากที่สุด	6	24.0	1	6.3
รวม	25	100.0	16	100.0
ค่าเฉลี่ย	3.60		2.63	
S.D.	1.000		1.025	
แปลผล	มาก		ปานกลาง	
2. ผลกระทบต่อระบบการได้ยินจากเสียงรบกวนใน ขณะก่อสร้าง				
- ไม่มี	80	84.2	29	74.4
- มี	15	15.8	10	25.6
รวม	95	100.0	39	100.0
ระดับความรุนแรงของปัญหา				
- น้อยที่สุด	0	0.0	2	20.0
- น้อย	0	0.0	0	0.0
- ปานกลาง	4	26.7	6	60.0
- มาก	4	26.7	0	0.0
- มากที่สุด	7	46.6	2	20.0
รวม	15	100.0	10	100.0
ค่าเฉลี่ย	4.20		3.00	
S.D.	0.862		1.333	
แปลผล	มาก		ปานกลาง	
3. มีการแพร่กระจายของโรคติดต่อ/โรคติดเชื้อ				
- ไม่มี	88	92.6	33	84.6
- มี	7	7.4	6	15.4
รวม	95	100.0	39	100.0
ระดับความรุนแรงของปัญหา				
- น้อยที่สุด	0	0.0	1	16.7
- น้อย	2	28.6	4	66.6
- ปานกลาง	4	57.1	1	16.7
- มาก	0	0.0	0	0.0
- มากที่สุด	1	14.3	0	0.0
รวม	7	100.0	6	100.0
ค่าเฉลี่ย	3.00		2.00	
S.D.	1.000		0.632	
แปลผล	ปานกลาง		น้อย	
4. ได้รับอันตรายจากอุบัติเหตุและเศษวัสดุจากการก่อสร้าง				

ตารางผลการสำรวจสภาพเศรษฐกิจ-สังคมและทัศนคติของประชาชนที่อาศัยอยู่ในรัศมี 100 เมตร
บริเวณรอบที่ตั้งโครงการก่อสร้างอาคารพักเจ้าหน้าที่ 7 ชั้น 96 ห้อง จำนวน 5 อาคารของโรงพยาบาลราชบุรี

ข้อมูลผู้ตอบแบบสอบถาม	ครัวเรือน		สถานประกอบการ	
	จำนวน	ร้อยละ	จำนวน	ร้อยละ
- ไม่มี	87	91.6	34	87.2
- มี	8	8.4	5	12.8
รวม	95	100.0	39	100.0
ระดับความรุนแรงของปัญหา				
- น้อยที่สุด	0	0.0	0	0.0
- น้อย	2	25.0	1	20.0
- ปานกลาง	5	62.5	3	60.0
- มาก	1	12.5	1	20.0
- มากที่สุด	0	0.0	0	0.0
รวม	8	100.0	5	100.0
ค่าเฉลี่ย	2.88		3.00	
S.D.	0.641		0.707	
แปลผล	ปานกลาง		ปานกลาง	
5. สร้างความเครียด ความรำคาญ และความวิตกกังวล				
- ไม่มี	88	92.6	36	92.3

ตารางผลการสำรวจสภาพเศรษฐกิจ-สังคมและทัศนคติของประชาชนที่อาศัยอยู่ในรัศมี 100 เมตร
บริเวณรอบที่ตั้งโครงการก่อสร้างอาคารพักเจ้าหน้าที่ 7 ชั้น 96 ห้อง จำนวน 5 อาคารของโรงพยาบาลราชบุรี

ข้อมูลผู้ตอบแบบสอบถาม	ครัวเรือน		สถานประกอบการ	
	จำนวน	ร้อยละ	จำนวน	ร้อยละ
- มี	7	7.4	3	7.7
รวม	95	100.0	39	100.0
ระดับความรุนแรงของปัญหา				
- น้อยที่สุด	0	0.0	1	33.3
- น้อย	1	14.3	0	0.0
- ปานกลาง	2	28.6	1	33.3
- มาก	3	42.8	1	33.3
- มากที่สุด	1	14.3	0	0.0
รวม	7	100.0	3	100.0
ค่าเฉลี่ย	3.57		2.67	
S.D.	0.976		1.528	
แปลผล	มาก		ปานกลาง	
3.3 ผลกระทบด้านสังคม				
1. ความเดือดร้อนรำคาญจากกิจกรรมการก่อสร้าง				
- ไม่มี	79	83.2	35	89.7
- มี	16	16.8	4	10.3
รวม	95	100.0	39	100.0
ระดับความรุนแรงของปัญหา				
- น้อยที่สุด	0	0.0	1	25.0
- น้อย	4	25.0	0	0.0
- ปานกลาง	4	25.0	2	50.0
- มาก	6	37.5	1	25.0
- มากที่สุด	2	12.5	0	0.0
รวม	16	100.0	4	100.0
ค่าเฉลี่ย	3.38		2.75	
S.D.	1.025		1.258	
แปลผล	ปานกลาง		ปานกลาง	
2 ความเดือดร้อนรำคาญจากคนงานก่อสร้าง				
- ไม่มี	78	82.1	36	92.3
- มี	17	17.9	3	7.7
รวม	95	100.0	39	100.0
ระดับความรุนแรงของปัญหา				
- น้อยที่สุด	0	0.0	0	0.0
- น้อย	6	35.3	0	0.0
- ปานกลาง	2	11.8	1	33.3
- มาก	7	41.1	2	66.7
- มากที่สุด	2	11.8	0	0.0
รวม	17	100.0	3	100.0
ค่าเฉลี่ย	3.29		3.67	
S.D.	1.105		0.577	
แปลผล	ปานกลาง		มาก	

ตารางผลการสำรวจสภาพเศรษฐกิจ-สังคมและทัศนคติของประชาชนที่อาศัยอยู่ในรัศมี 100 เมตร
บริเวณรอบที่ตั้งโครงการก่อสร้างอาคารพักเจ้าหน้าที่ 7 ชั้น 96 ห้อง จำนวน 5 อาคารของโรงพยาบาลราชบุรี

ข้อมูลผู้ตอบแบบสอบถาม	ครัวเรือน		สถานประกอบการ	
	จำนวน	ร้อยละ	จำนวน	ร้อยละ
3 ปัญหาอาชญากรรม/ ยาเสพติด/ ลักขโมย เพิ่มขึ้น				
- ไม่มี	84	88.4	33	84.6
- มี	11	11.6	6	15.4
รวม	95	100.0	39	100.0
ระดับความรุนแรง				
- น้อยที่สุด	0	0.0	1	16.7
- น้อย	2	18.2	1	16.7
- ปานกลาง	4	36.3	2	33.3
- มาก	4	36.4	2	33.3
- มากที่สุด	1	9.1	0	0.0
รวม	11	100.0	6	100.0
ค่าเฉลี่ย	3.36		2.83	
S.D.	0.924		1.169	
แปลผล	ปานกลาง		ปานกลาง	
4 ระบบสาธารณูปโภคและสาธารณูปการไม่เพียงพอ				
- ไม่มี	84	88.4	39	100.0
- มี	11	11.6	0	0.0
รวม	95	100.0	39	100.0
ระดับความรุนแรง				
- น้อยที่สุด	6	54.5	0	0.0
- น้อย	1	9.1	0	0.0
- ปานกลาง	2	18.2	0	0.0
- มาก	1	9.1	0	0.0
- มากที่สุด	1	9.1	0	0.0
รวม	11	100.0	0	0.0
ค่าเฉลี่ย	2.09		0.00	
S.D.	1.446		0.000	
แปลผล	น้อย		ไม่มีผลกระทบ	
5 เศรษฐกิจโดยรวมในชุมชนดีขึ้น				
ในชุมชนมากขึ้น				
- ไม่มี	73	76.8	32	82.1
- มี	22	23.2	7	17.9
รวม	95	100.0	39	100.0
ระดับความรุนแรง				
- น้อยที่สุด	3	13.6	0	0.0
- น้อย	9	40.9	0	0.0
- ปานกลาง	5	22.8	1	14.3
- มาก	4	18.2	1	14.3
- มากที่สุด	1	4.5	5	71.4
รวม	22	100.0	7	100.0
ค่าเฉลี่ย	2.59		4.57	

ตารางผลการสำรวจสภาพเศรษฐกิจ-สังคมและทัศนคติของประชาชนที่อาศัยอยู่ในรัศมี 100 เมตร
บริเวณรอบที่ตั้งโครงการก่อสร้างอาคารพักเจ้าหน้าที่ 7 ชั้น 96 ห้อง จำนวน 5 อาคารของโรงพยาบาลราชบุรี

ข้อมูลผู้ตอบแบบสอบถาม	ครัวเรือน		สถานประกอบการ	
	จำนวน	ร้อยละ	จำนวน	ร้อยละ
S.D.	1.098		0.787	
แปลผล	น้อย		มากที่สุด	
6 แรงงานจากต่างถิ่น/ ต่างด้าวมากขึ้น				
- ไม่มี	80	84.2	31	79.5
- มี	15	15.8	8	20.5
รวม	95	100.0	39	100.0
ระดับความรุนแรง				
- น้อยที่สุด	0	0.0	1	12.5
- น้อย	5	33.3	0	0.0
- ปานกลาง	5	33.3	6	75.0
- มาก	3	20.0	1	12.5
- มากที่สุด	2	13.3	0	0.0
รวม	15	100.0	8	100.0
ค่าเฉลี่ย	3.13		2.88	
S.D.	1.060		0.835	
แปลผล	ปานกลาง		ปานกลาง	

ตารางผลการสำรวจสภาพเศรษฐกิจ-สังคมและทัศนคติของประชาชนที่อาศัยอยู่ในรัศมี 100 เมตร
บริเวณรอบที่ตั้งโครงการก่อสร้างอาคารพักเจ้าหน้าที่ 7 ชั้น 96 ห้อง จำนวน 5 อาคารของโรงพยาบาลราชบุรี

ข้อมูลผู้ตอบแบบสอบถาม	ครัวเรือน		สถานประกอบการ	
	จำนวน	ร้อยละ	จำนวน	ร้อยละ
7. เพิ่มภาระให้กับสถานบริการทางการแพทย์ในบริเวณรอบพื้นที่โครงการ				
- ไม่มี	90	94.7	39	100.0
- มี	5	5.3	0	0.0
รวม	95	100.0	39	100.0
ระดับความรุนแรง				
- น้อยที่สุด	0	0.0	0	0.0
- น้อย	1	20.0	0	0.0
- ปานกลาง	2	40.0	0	0.0
- มาก	2	40.0	0	0.0
- มากที่สุด	0	0.0	0	0.0
รวม	5	100.0	0	0.0
ค่าเฉลี่ย	3.20		0.00	
S.D.	0.837		0.000	
แปลผล	ปานกลาง		ไม่มีผลกระทบ	
4. ผลกระทบด้านสิ่งแวดล้อม สุขภาพและสังคม ที่คาดว่าจะเกิดจากขั้นตอนการก่อสร้าง คอนโดมิเนียมความสูง 8 ชั้น				
4.1 ผลกระทบด้านสิ่งแวดล้อม				
1. ฝุ่นละอองและไอเสียจากรถยนต์เข้า-ออกโครงการ				
- ไม่มี	87	91.6	30	75.0
- มี	8	8.4	9	22.5
รวม	95	100.0	39	97.5
ระดับความรุนแรงของปัญหา				
- น้อยที่สุด	0	0.0	1	11.1
- น้อย	0	0.0	1	11.1
- ปานกลาง	5	62.5	6	66.7
- มาก	2	25.0	1	11.1
- มากที่สุด	1	12.5	0	0.0
รวม	8	100.0	9	100.0
ค่าเฉลี่ย	3.50		2.78	
S.D.	0.756		0.833	
แปลผล	มาก		ปานกลาง	
2. เสียงดังจากรถยนต์เข้า-ออกโครงการ				
- ไม่มี	86	90.5	30	76.9

ตารางผลการสำรวจสภาพเศรษฐกิจ-สังคมและทัศนคติของประชาชนที่อาศัยอยู่ในรัศมี 100 เมตร
บริเวณรอบที่ตั้งโครงการก่อสร้างอาคารพักเจ้าหน้าที่ 7 ชั้น 96 ห้อง จำนวน 5 อาคารของโรงพยาบาลราชบุรี

ข้อมูลผู้ตอบแบบสอบถาม	ครัวเรือน		สถานประกอบการ	
	จำนวน	ร้อยละ	จำนวน	ร้อยละ
- มี	9	9.5	9	23.1
รวม	95	100.0	39	100.0
ระดับความรุนแรงของปัญหา				
- น้อยที่สุด	0	0.0	2	22.2
- น้อย	0	0.0	0	0.0
- ปานกลาง	5	55.6	6	66.7
- มาก	4	44.4	1	11.1
- มากที่สุด	0	0.0	0	0.0
รวม	9	100.0	9	100.0
ค่าเฉลี่ย	3.44		2.67	
S.D.	0.527		1.000	
แปลผล	มาก		ปานกลาง	
3. กลิ่นเหม็นจากขยะ น้ำเสีย และไอเสียจากรถยนต์				
- ไม่มี	90	94.7	33	84.6
- มี	5	5.3	6	15.4
รวม	95	100.0	39	100.0
ระดับความรุนแรงของปัญหา				
- น้อยที่สุด	0	0.0	1	16.7
- น้อย	1	20.0	1	16.7
- ปานกลาง	2	40.0	4	66.6
- มาก	1	20.0	0	0.0
- มากที่สุด	1	20.0	0	0.0
รวม	5	100.0	6	100.0
ค่าเฉลี่ย	3.40		2.50	
S.D.	1.140		0.837	
แปลผล	ปานกลาง		น้อย	
4. ขยะมูลฝอยจากโครงการ				
- ไม่มี	89	93.7	32	82.1
- มี	6	6.3	7	17.9
รวม	95	100.0	39	100.0
ระดับความรุนแรงของปัญหา				
- น้อยที่สุด	0	0.0	6	85.7
- น้อย	1	16.7	0	0.0
- ปานกลาง	3	49.9	1	14.3
- มาก	1	16.7	0	0.0
- มากที่สุด	1	16.7	0	0.0
รวม	6	100.0	7	100.0
ค่าเฉลี่ย	3.33		1.29	
S.D.	1.033		0.756	
แปลผล	ปานกลาง		น้อยที่สุด	
5. น้ำเสียจากโครงการ				
- ไม่มี	89	93.7	33	84.6

ตารางผลการสำรวจสภาพเศรษฐกิจ-สังคมและทัศนคติของประชาชนที่อาศัยอยู่ในรัศมี 100 เมตร
บริเวณรอบที่ตั้งโครงการก่อสร้างอาคารพักเจ้าหน้าที่ 7 ชั้น 96 ห้อง จำนวน 5 อาคารของโรงพยาบาลราชบุรี

ข้อมูลผู้ตอบแบบสอบถาม	ครัวเรือน		สถานประกอบการ	
	จำนวน	ร้อยละ	จำนวน	ร้อยละ
- มี	6	6.3	6	15.4
รวม	95	100.0	39	100.0
ระดับความรุนแรงของปัญหา				
- น้อยที่สุด	0	0.0	6	100.0
- น้อย	0	0.0	0	0.0
- ปานกลาง	3	50.0	0	0.0
- มาก	2	33.3	0	0.0
- มากที่สุด	1	16.7	0	0.0
รวม	6	100.0	6	100.0
ค่าเฉลี่ย	3.67		1.00	
S.D.	0.816		0.000	
แปลผล	มาก		น้อยที่สุด	
6. อุบัติเหตุจากการจราจรเพิ่มขึ้น				
- ไม่มี	81	85.3	26	66.7
- มี	14	14.7	13	33.3
รวม	95	100.0	39	100.0
ระดับความรุนแรงของปัญหา				
- น้อยที่สุด	0	0.0	5	38.4
- น้อย	1	7.1	1	7.7
- ปานกลาง	7	50.0	4	30.8
- มาก	2	14.3	2	15.4
- มากที่สุด	4	28.6	1	7.7
รวม	14	100.0	13	100.0
ค่าเฉลี่ย	3.64		2.46	
S.D.	1.008		1.391	
แปลผล	มาก		น้อย	
7. การจราจรติดขัดจากรถยนต์เข้า-ออกโครงการ				
- ไม่มี	60	63.2	25	64.1
- มี	35	36.8	14	35.9
รวม	95	100.0	39	100.0
ระดับความรุนแรงของปัญหา				
- น้อยที่สุด	0	0.0	2	14.3
- น้อย	5	14.3	4	28.6
- ปานกลาง	21	60.0	7	50.0
- มาก	6	17.1	1	7.1
- มากที่สุด	3	8.6	0	0.0
รวม	35	100.0	14	100.0
ค่าเฉลี่ย	3.20		2.50	
S.D.	0.797		0.855	
แปลผล	ปานกลาง		น้อย	
8. อุณหภูมิของอากาศเพิ่มขึ้น จากระบบระบายความร้อนของเครื่องปรับอากาศ				
- ไม่มี	87	91.6	36	92.3

ตารางผลการสำรวจสภาพเศรษฐกิจ-สังคมและทัศนคติของประชาชนที่อาศัยอยู่ในรัศมี 100 เมตร
บริเวณรอบที่ตั้งโครงการก่อสร้างอาคารพักเจ้าหน้าที่ 7 ชั้น 96 ห้อง จำนวน 5 อาคารของโรงพยาบาลราชบุรี

ข้อมูลผู้ตอบแบบสอบถาม	ครัวเรือน		สถานประกอบการ	
	จำนวน	ร้อยละ	จำนวน	ร้อยละ
- มี	8	8.4	3	7.7
รวม	95	100.0	39	100.0
ระดับความรุนแรงของปัญหา				
- น้อยที่สุด	0	0.0	1	33.3
- น้อย	1	12.5	1	33.3
- ปานกลาง	3	37.5	1	33.3
- มาก	2	25.0	0	0.0
- มากที่สุด	2	25.0	0	0.0
รวม	8	100.0	3	100.0
ค่าเฉลี่ย	3.63		2.00	
S.D.	1.061		1.000	
แปลผล	มาก		น้อย	
9. การบดบังแสงแดด				
- ไม่มี	85	89.5	34	87.2
- มี	10	10.5	5	12.8
รวม	95	100.0	39	100.0

ตารางผลการสำรวจสภาพเศรษฐกิจ-สังคมและทัศนคติของประชาชนที่อาศัยอยู่ในรัศมี 100 เมตร
บริเวณรอบที่ตั้งโครงการก่อสร้างอาคารพักเจ้าหน้าที่ 7 ชั้น 96 ห้อง จำนวน 5 อาคารของโรงพยาบาลราชบุรี

ข้อมูลผู้ตอบแบบสอบถาม	ครัวเรือน		สถานประกอบการ	
	จำนวน	ร้อยละ	จำนวน	ร้อยละ
ระดับความรุนแรงของปัญหา				
- น้อยที่สุด	0	0.0	1	20.0
- น้อย	2	20.0	1	20.0
- ปานกลาง	5	50.0	2	40.0
- มาก	1	10.0	0	0.0
- มากที่สุด	2	20.0	1	20.0
รวม	10	100.0	5	100.0
ค่าเฉลี่ย	3.30		2.80	
S.D.	1.059		1.483	
แปลผล	ปานกลาง		ปานกลาง	
10. การรบกวนทางลม				
- ไม่มี	85	89.5	35	89.7
- มี	10	10.5	4	10.3
รวม	95	100.0	39	100.0
ระดับความรุนแรงของปัญหา				
- น้อยที่สุด	1	10.0	1	25.0
- น้อย	0	0.0	1	25.0
- ปานกลาง	5	50.0	1	25.0
- มาก	2	20.0	0	0.0
- มากที่สุด	2	20.0	1	25.0
รวม	10	100.0	4	100.0
ค่าเฉลี่ย	3.40		2.75	
S.D.	1.174		1.708	
แปลผล	ปานกลาง		ปานกลาง	
11. การรบกวนทัศนียภาพ				
- ไม่มี	83	87.4	36	92.3
- มี	12	12.6	3	7.7
รวม	95	100.0	39	100.0
ระดับความรุนแรงของปัญหา				
- น้อยที่สุด	1	8.3	1	33.3
- น้อย	1	8.3	0	0.0
- ปานกลาง	4	33.3	1	33.3
- มาก	4	33.3	1	33.3

ตารางผลการสำรวจสภาพเศรษฐกิจ-สังคมและทัศนคติของประชาชนที่อาศัยอยู่ในรัศมี 100 เมตร
บริเวณรอบที่ตั้งโครงการก่อสร้างอาคารพักเจ้าหน้าที่ 7 ชั้น 96 ห้อง จำนวน 5 อาคารของโรงพยาบาลราชบุรี

ข้อมูลผู้ตอบแบบสอบถาม	ครัวเรือน		สถานประกอบการ	
	จำนวน	ร้อยละ	จำนวน	ร้อยละ
- มากที่สุด	2	16.8	0	0.0
รวม	12	100.0	3	100.0
ค่าเฉลี่ย	3.42		2.67	
S.D.	1.165		1.528	
แปลผล	มาก		ปานกลาง	
12. ประสิทธิภาพการระบายน้ำฝนในพื้นที่โดยรอบโครงการลดลง				
- ไม่มี	93	97.9	38	97.4
- มี	2	2.1	1	2.6
รวม	95	100.0	39	100.0
ระดับความรุนแรงของปัญหา				
- น้อยที่สุด	0	0.0	1	100.0
- น้อย	0	0.0	0	0.0
- ปานกลาง	0	0.0	0	0.0
- มาก	1	50.0	0	0.0
- มากที่สุด	1	50.0	0	0.0
รวม	2	100.0	1	100.0
ค่าเฉลี่ย	4.50		1.00	
S.D.	0.707		0.000	
แปลผล	มากที่สุด		น้อยที่สุด	
4.2 ผลกระทบด้านสุขภาพ				
1. โรคระบบทางเดินหายใจจากไอเสียรถยนต์จากโครงการ				
- ไม่มี	89	93.7	36	92.3
- มี	6	6.3	3	7.7
รวม	95	100.0	39	100.0
ระดับความรุนแรงของปัญหา				
- น้อยที่สุด	0	0.0	0	0.0
- น้อย	1	14.3	1	33.3
- ปานกลาง	3	42.8	1	33.3
- มาก	1	14.3	0	0.0
- มากที่สุด	2	28.6	1	33.3
รวม	7	100.0	3	100.0
ค่าเฉลี่ย	3.57		3.33	
S.D.	1.134		1.528	
แปลผล	มาก		ปานกลาง	

ตารางผลการสำรวจสภาพเศรษฐกิจ-สังคมและทัศนคติของประชาชนที่อาศัยอยู่ในรัศมี 100 เมตร
บริเวณรอบที่ตั้งโครงการก่อสร้างอาคารพักเจ้าหน้าที่ 7 ชั้น 96 ห้อง จำนวน 5 อาคารของโรงพยาบาลราชบุรี

ข้อมูลผู้ตอบแบบสอบถาม	ครัวเรือน		สถานประกอบการ	
	จำนวน	ร้อยละ	จำนวน	ร้อยละ
2. ส่งผลต่อระบบการได้ยินจากเสียงรบกวน				
- ไม่มี	88	92.6	34	87.2
- มี	7	7.4	5	12.8
รวม	95	100.0	39	100.0
ระดับความรุนแรงของปัญหา				
- น้อยที่สุด	0	0.0	1	20.0
- น้อย	1	14.3	0	0.0
- ปานกลาง	3	42.8	4	80.0
- มาก	2	28.6	0	0.0
- มากที่สุด	1	14.3	0	0.0
รวม	7	100.0	5	100.0
ค่าเฉลี่ย	3.43		2.60	
S.D.	0.976		0.894	
แปลผล	มาก		น้อย	
3. มีการแพร่กระจายของโรคติดต่อ/โรคติดเชื้อ มากขึ้น				
- ไม่มี	90	94.7	38	97.4
- มี	5	5.3	1	2.6
รวม	95	100.0	39	100.0
ระดับความรุนแรงของปัญหา				
- น้อยที่สุด	0	0.0	0	0.0
- น้อย	2	40.0	0	0.0
- ปานกลาง	2	40.0	1	100.0
- มาก	0	0.0	0	0.0
- มากที่สุด	1	20.0	0	0.0
รวม	5	100.0	1	100.0
ค่าเฉลี่ย	3.00		3.00	
S.D.	1.225		0.000	
แปลผล	ปานกลาง		ปานกลาง	
4. ได้รับอุบัติเหตุจากรถยนต์เข้า-ออกโครงการ				
- ไม่มี	88	92.6	34	87.2
- มี	7	7.4	5	12.8
รวม	95	100.0	39	100.0

ตารางผลการสำรวจสภาพเศรษฐกิจ-สังคมและทัศนคติของประชาชนที่อาศัยอยู่ในรัศมี 100 เมตร
บริเวณรอบที่ตั้งโครงการก่อสร้างอาคารพักเจ้าหน้าที่ 7 ชั้น 96 ห้อง จำนวน 5 อาคารของโรงพยาบาลราชบุรี

ข้อมูลผู้ตอบแบบสอบถาม	ครัวเรือน		สถานประกอบการ	
	จำนวน	ร้อยละ	จำนวน	ร้อยละ
ระดับความรุนแรงของปัญหา				
- น้อยที่สุด	0	0.0	0	0.0
- น้อย	3	42.8	1	20.0
- ปานกลาง	1	14.3	1	20.0
- มาก	0	0.0	3	60.0
- มากที่สุด	3	42.9	0	0.0
รวม	7	100.0	5	100.0
ค่าเฉลี่ย	3.43		3.40	
S.D.	1.512		0.894	
แปลผล	มาก		ปานกลาง	
5. สร้างความเครียด ความรำคาญ และความวิตกกังวล				
- ไม่มี	88	92.6	36	92.3
- มี	7	7.4	3	7.7
รวม	95	100.0	39	100.0
ระดับความรุนแรงของปัญหา				
- น้อยที่สุด	0	0.0	0	0.0
- น้อย	1	14.2	1	33.3
- ปานกลาง	3	42.9	1	33.3
- มาก	3	42.9	0	0.0
- มากที่สุด	0	0.0	1	33.3
รวม	7	100.0	3	100.0
ค่าเฉลี่ย	3.29		3.33	
S.D.	0.756		1.528	
แปลผล	ปานกลาง		ปานกลาง	
4.3 ผลกระทบด้านสังคม				
1. ปัญหาอาชญากรรม/ ยาเสพติด/ ลักขโมย เพิ่มขึ้น				
- ไม่มี	87	91.6	38	97.4
- มี	8	8.4	1	2.6
รวม	95	100.0	39	100.0
ระดับความรุนแรงของปัญหา				
- น้อยที่สุด	0	0.0	1	100.0
- น้อย	0	0.0	0	0.0
- ปานกลาง	4	50.0	0	0.0
- มาก	4	50.0	0	0.0
- มากที่สุด	0	0.0	0	0.0
รวม	8	100.0	1	100.0
ค่าเฉลี่ย	3.50		1.00	
S.D.	0.535		0.000	
แปลผล	มาก		น้อยที่สุด	
2. ระบบสาธารณูปโภคและสาธารณูปการไม่เพียงพอ				
- ไม่มี	89	93.7	38	97.4
- มี	6	6.3	1	2.6

ตารางผลการสำรวจสภาพเศรษฐกิจ-สังคมและทัศนคติของประชาชนที่อาศัยอยู่ในรัศมี 100 เมตร
บริเวณรอบที่ตั้งโครงการก่อสร้างอาคารพักเจ้าหน้าที่ 7 ชั้น 96 ห้อง จำนวน 5 อาคารของโรงพยาบาลราชบุรี

ข้อมูลผู้ตอบแบบสอบถาม	ครัวเรือน		สถานประกอบการ	
	จำนวน	ร้อยละ	จำนวน	ร้อยละ
รวม	95	100.0	39	100.0
ระดับความรุนแรงของปัญหา				
- น้อยที่สุด	0	0.0	0	0.0
- น้อย	2	33.3	1	100.0
- ปานกลาง	1	16.7	0	0.0
- มาก	2	33.3	0	0.0
- มากที่สุด	1	16.7	0	0.0
รวม	6	100.0	1	100.0
ค่าเฉลี่ย	3.33		2.00	
S.D.	1.211		0.000	
แปลผล	ปานกลาง		น้อย	
3. เพิ่มภาระให้กับสถานบริการทางการแพทย์รอบโครงการ				
- ไม่มี	89	93.7	38	97.4
- มี	6	6.3	1	2.6
รวม	95	100.0	39	100.0
ระดับความรุนแรงของปัญหา				
- น้อยที่สุด	0	0.0	1	100.0
- น้อย	3	50.0	0	0.0
- ปานกลาง	1	16.7	0	0.0
- มาก	2	33.3	0	0.0
- มากที่สุด	0	0.0	0	0.0
รวม	6	100.0	1	100.0
ค่าเฉลี่ย	2.83		1.00	
S.D.	0.983		0.000	
แปลผล	ปานกลาง		น้อยที่สุด	

ตารางผลการสำรวจสภาพเศรษฐกิจ-สังคมและทัศนคติของประชาชนที่อาศัยอยู่ในรัศมี 100 เมตร
บริเวณรอบที่ตั้งโครงการก่อสร้างอาคารพักเจ้าหน้าที่ 7 ชั้น 96 ห้อง จำนวน 5 อาคารของโรงพยาบาลราชบุรี

ข้อมูลผู้ตอบแบบสอบถาม	ครัวเรือน		สถานประกอบการ	
	จำนวน	ร้อยละ	จำนวน	ร้อยละ
4. เกิดความแออัดเนื่องจากการเข้ามาอยู่อาศัยในชุมชนมากขึ้น				
- ไม่มี	76	80.0	34	87.2
- มี	19	20.0	5	12.8
รวม	95	100.0	39	100.0
ระดับความรุนแรงของปัญหา				
- น้อยที่สุด	7	36.8	0	0.0
- น้อย	5	26.3	0	0.0
- ปานกลาง	4	21.1	4	80.0
- มาก	2	10.5	1	20.0
- มากที่สุด	1	5.3	0	0.0
รวม	19	100.0	5	100.0
ค่าเฉลี่ย	2.21		3.20	
S.D.	1.228		0.447	
แปลผล	น้อย		ปานกลาง	
5. มีการย้ายออกจากพื้นที่ เนื่องจากโครงการ				
- ไม่มี	90	94.7	38	97.4
- มี	5	5.3	1	2.6
รวม	95	100.0	39	100.0
ระดับความรุนแรงของปัญหา				
- น้อยที่สุด	1	20.0	1	100.0
- น้อย	2	40.0	0	0.0
- ปานกลาง	1	20.0	0	0.0
- มาก	1	20.0	0	0.0
- มากที่สุด	0	0.0	0	0.0
รวม	5	100.0	1	100.0
ค่าเฉลี่ย	2.40		1.00	
S.D.	1.140		0.000	
แปลผล	น้อย		น้อยที่สุด	
6. ความสัมพันธ์ระหว่างคนในชุมชนน้อยลง				
- ไม่มี	90	94.7	38	97.4
- มี	5	5.3	1	2.6
รวม	95	100.0	39	100.0

ตารางผลการสำรวจสภาพเศรษฐกิจ-สังคมและทัศนคติของประชาชนที่อาศัยอยู่ในรัศมี 100 เมตร
บริเวณรอบที่ตั้งโครงการก่อสร้างอาคารพักเจ้าหน้าที่ 7 ชั้น 96 ห้อง จำนวน 5 อาคารของโรงพยาบาลราชบุรี

ข้อมูลผู้ตอบแบบสอบถาม	ครัวเรือน		สถานประกอบการ	
	จำนวน	ร้อยละ	จำนวน	ร้อยละ
ระดับความรุนแรงของปัญหา				
- น้อยที่สุด	0	0.0	1	100.0
- น้อย	3	60.0	0	0.0
- ปานกลาง	1	20.0	0	0.0
- มาก	1	20.0	0	0.0
- มากที่สุด	0	0.0	0	0.0
รวม	5	100.0	1	100.0
ค่าเฉลี่ย	2.60		1.00	
S.D.	0.894		0.000	
แปลผล	น้อย		น้อยที่สุด	
7. การเปลี่ยนแปลงด้านการประกอบอาชีพ				
- ไม่มี	90	94.7	38	97.4
- มี	5	5.3	1	2.6
รวม	95	100.0	39	100.0
ระดับความรุนแรงของปัญหา				
- น้อยที่สุด	2	40.0	1	100.0
- น้อย	1	20.0	0	0.0
- ปานกลาง	1	20.0	0	0.0
- มาก	1	20.0	0	0.0
- มากที่สุด	0	0.0	0	0.0
รวม	5	100.0	1	100.0
ค่าเฉลี่ย	2.20		1.00	
S.D.	1.304		0.000	
แปลผล	น้อย		น้อยที่สุด	
8. ปัญหาที่จอดรถไม่เพียงพอ				
- ไม่มี	87	91.6	35	89.7
- มี	8	8.4	4	10.3
รวม	95	100.0	39	100.0
ระดับความรุนแรงของปัญหา				
- น้อยที่สุด	3	37.5	1	25.0
- น้อย	1	12.5	0	0.0
- ปานกลาง	2	25.0	1	25.0
- มาก	1	12.5	1	25.0
- มากที่สุด	1	12.5	1	25.0
รวม	8	100.0	4	100.0
ค่าเฉลี่ย	2.50		3.25	
S.D.	1.512		1.708	
แปลผล	น้อย		ปานกลาง	
9. เศรษฐกิจโดยรวมในชุมชนดีขึ้น				
- ไม่มี	67	70.5	19	48.7
- มี	28	29.5	20	51.3
รวม	95	100.0	39	100.0

ตารางผลการสำรวจสภาพเศรษฐกิจ-สังคมและทัศนคติของประชาชนที่อาศัยอยู่ในรัศมี 100 เมตร
บริเวณรอบที่ตั้งโครงการก่อสร้างอาคารพักเจ้าหน้าที่ 7 ชั้น 96 ห้อง จำนวน 5 อาคารของโรงพยาบาลราชบุรี

ข้อมูลผู้ตอบแบบสอบถาม	ครัวเรือน		สถานประกอบการ	
	จำนวน	ร้อยละ	จำนวน	ร้อยละ
ระดับความรุนแรงของปัญหา				
- น้อยที่สุด	2	7.1	0	0.0
- น้อย	11	39.3	0	0.0
- ปานกลาง	7	25.0	4	19.0
- มาก	5	17.9	11	52.4
- มากที่สุด	3	10.7	6	28.6
รวม	28	100.0	21	100.0
ค่าเฉลี่ย	2.86		4.10	
S.D.	1.145		0.700	
แปลผล	ปานกลาง		มาก	
10. มีการจ้างงานคนในชุมชน				
- ไม่มี	73	76.8	34	87.2
- มี	22	23.2	5	12.8
รวม	95	100.0	39	100.0
ระดับความรุนแรงของปัญหา				
- น้อยที่สุด	1	4.5	1	20.0
- น้อย	9	40.9	0	0.0
- ปานกลาง	9	40.9	0	0.0
- มาก	2	9.2	0	0.0
- มากที่สุด	1	4.5	4	80.0
รวม	22	100.0	5	100.0
ค่าเฉลี่ย	2.68		4.20	
S.D.	0.894		1.789	
แปลผล	ปานกลาง		มาก	

ตารางผลการสำรวจสภาพเศรษฐกิจ-สังคมและทัศนคติของประชาชนที่อาศัยอยู่ในรัศมี 100 เมตร
บริเวณรอบที่ตั้งโครงการก่อสร้างอาคารพักเจ้าหน้าที่ 7 ชั้น 96 ห้อง จำนวน 5 อาคารของโรงพยาบาลราชบุรี

ข้อมูลผู้ตอบแบบสอบถาม	ครัวเรือน		สถานประกอบการ	
	จำนวน	ร้อยละ	จำนวน	ร้อยละ
ตอนที่ 2 ข้อมูลสภาพแวดล้อมในปัจจุบัน				
1. ปัจจุบันท่านได้รับความเดือดร้อนรำคาญจากมลภาวะต่าง ๆ ในบริเวณรอบๆ บ้าน/สถานที่ทำงานหรือไม่ อย่างไร				
1.1 เสียงดัง				
- ไม่ได้รับ	73	76.8	30	76.9
- ได้รับ	22	23.2	9	23.1
รวม	95	100.0	39	100.0
แหล่งที่มา				
- การจราจร	16	72.7	9	100.0
- อาคาร/สำนักงาน	0	0.0	0	0.0
- โรงงานอุตสาหกรรม	0	0.0	0	0.0
- การก่อสร้าง	2	9.1	0	0.0
- โรงแรม	0	0.0	0	0.0
- อื่นๆ	4	18.2	0	0.0
รวม	22	100.0	9	100.0
ช่วงเวลา				
- ตลอดวัน	4	18.2	1	11.1
- บางวัน	18	81.8	2	22.2
- เฉพาะเดือน ระบุ.....	0	0.0	5	55.6
- เฉพาะเวลา (เช้า/กลางวัน/เย็น/กลางคืน)	0	0.0	1	11.1
- ไม่แน่นอน	0	0.0	0	0.0
รวม	22	100.0	9	100.0
ระดับความรำคาญ				
- น้อยที่สุด	14	63.7	9	100.0
- น้อย	2	9.1	0	0.0
- ปานกลาง	5	22.7	0	0.0
- มาก	1	4.5	0	0.0
- มากที่สุด	0	0.0	0	0.0
รวม	22	100.0	9	100.0
ค่าเฉลี่ย	1.68		1.00	
S.D.	0.995		0.000	
แปลผล	น้อยที่สุด		น้อยที่สุด	

ตารางผลการสำรวจสภาพเศรษฐกิจ-สังคมและทัศนคติของประชาชนที่อาศัยอยู่ในรัศมี 100 เมตร
บริเวณรอบที่ตั้งโครงการก่อสร้างอาคารพักเจ้าหน้าที่ 7 ชั้น 96 ห้อง จำนวน 5 อาคารของโรงพยาบาลราชบุรี

ข้อมูลผู้ตอบแบบสอบถาม		ครัวเรือน		สถานประกอบการ	
		จำนวน	ร้อยละ	จำนวน	ร้อยละ
1.2	ผู้ลงชื่อ				
	- ไม่ได้รับ	70	73.7	27	69.2
	- ได้รับ	25	26.3	12	30.8
	รวม	95	100.0	39	100.0
	แหล่งที่มา				
	- การจราจร	21	84.0	7	58.3
	- อาคาร/สำนักงาน	0	0.0	2	16.7
	- โรงงานอุตสาหกรรม	0	0.0	3	25.0
	- การก่อสร้าง	4	16.0	0	0.0
	- โรงแรม	0	0.0	0	0.0
	- อื่นๆ ระบุ	0	0.0	0	0.0
	รวม	25	100.0	12	100.0
	ช่วงเวลา				
	- ตลอดวัน	2	8.0	1	8.3
	- บางวัน	23	92.0	2	16.7
	- เฉพาะเดือน ระบุ.....	0	0.0	3	25.0
	- เฉพาะเวลา (เช้า/กลางวัน/เย็น/กลางคืน)	0	0.0	6	50.0
	- ไม่แน่นอน	0	0.0	0	0.0
	รวม	25	100.0	12	100.0
	ระดับความรำคาญ				
	- น้อยที่สุด	15	60.0	0	0.0
	- น้อย	7	28.0	9	75.0
	- ปานกลาง	1	4.0	3	25.0
	- มาก	1	4.0	0	0.0
	- มากที่สุด	1	4.0	0	0.0
	รวม	25	100.0	12	100.0
	ค่าเฉลี่ย	1.64		2.25	
	S.D.	1.036		0.452	
	แปลผล	น้อยที่สุด		น้อย	
1.3	ขยะมูลฝอย				
	- ไม่ได้รับ	76	80.0	30	76.9
	- ได้รับ	19	20.0	9	23.1
	รวม	95	100.0	39	100.0

ตารางผลการสำรวจสภาพเศรษฐกิจ-สังคมและทัศนคติของประชาชนที่อาศัยอยู่ในรัศมี 100 เมตร
บริเวณรอบที่ตั้งโครงการก่อสร้างอาคารพักเจ้าหน้าที่ 7 ชั้น 96 ห้อง จำนวน 5 อาคารของโรงพยาบาลราชบุรี

ข้อมูลผู้ตอบแบบสอบถาม		ครัวเรือน		สถานประกอบการ	
		จำนวน	ร้อยละ	จำนวน	ร้อยละ
แหล่งที่มา					
- บ้านเรือน		18	94.7	2	22.2
- อาคาร/สำนักงาน		1	5.3	2	22.2
- โรงงานอุตสาหกรรม		0	0.0	5	55.6
- การก่อสร้าง		0	0.0	0	0.0
- โรงแรม		0	0.0	0	0.0
- อื่นๆ ระบุ		0	0.0	0	0.0
รวม		19	100.0	9	100.0
ช่วงเวลา					
- ตลอดวัน		0	0.0	1	11.1
- บางวัน		19	100.0	0	0.0
- เฉพาะเดือน ระบุ.....		0	0.0	3	33.3
- เฉพาะเวลา (เช้า/กลางวัน/เย็น/กลางคืน)		0	0.0	5	55.6
- ไม่แน่นอน		0	0.0	0	0.0
รวม		19	100.0	9	100.0
ระดับความรำคาญ					
- น้อยที่สุด		11	57.8	7	77.8
- น้อย		3	15.8	0	0.0
- ปานกลาง		0	0.0	2	22.2
- มาก		4	21.1	0	0.0
- มากที่สุด		1	5.3	0	0.0
รวม		19	100.0	9	100.0
ค่าเฉลี่ย		2.00		1.44	
S.D.		1.414		0.882	
แปลผล		น้อย		น้อยที่สุด	
1.4	น้ำเสีย				
- ไม่ได้รับ		93	97.9	39	100.0
- ได้รับ		2	2.1	0	0.0
รวม		95	100.0	39	100.0
แหล่งที่มา					
- บ้านเรือน		2	100.0	0	0.0
- อาคาร/สำนักงาน		0	0.0	0	0.0
- โรงงานอุตสาหกรรม		0	0.0	0	0.0
- การก่อสร้าง		0	0.0	0	0.0
- โรงแรม		0	0.0	0	0.0
- อื่นๆ ระบุ		0	0.0	0	0.0
รวม		2	100.0	0	0.0
ช่วงเวลา					
- ตลอดวัน		0	0.0	0	0.0
- บางวัน		1	100.0	0	0.0
- เฉพาะเดือน ระบุ.....		0	0.0	0	0.0
- เฉพาะเวลา (เช้า/กลางวัน/เย็น/กลางคืน)		0	0.0	0	0.0

ตารางผลการสำรวจสภาพเศรษฐกิจ-สังคมและทัศนคติของประชาชนที่อาศัยอยู่ในรัศมี 100 เมตร
บริเวณรอบที่ตั้งโครงการก่อสร้างอาคารพักเจ้าหน้าที่ 7 ชั้น 96 ห้อง จำนวน 5 อาคารของโรงพยาบาลราชบุรี

ข้อมูลผู้ตอบแบบสอบถาม		ครัวเรือน		สถานประกอบการ	
		จำนวน	ร้อยละ	จำนวน	ร้อยละ
- ไม่แน่นอน		0	0.0	0	0.0
รวม		1	100.0	0	0.0
ระดับความรำคาญ					
- น้อยที่สุด		0	0.0	0	0.0
- น้อย		2	66.7	0	0.0
- ปานกลาง		1	33.3	0	0.0
- มาก		0	0.0	0	0.0
- มากที่สุด		0	0.0	0	0.0
รวม		3	100.0	0	0.0
ค่าเฉลี่ย		2.33		0.00	
S.D.		0.577		0.000	
แปลผล		น้อย		ไม่มีผลกระทบ	
1.5 น้ำท่วมขัง					
- ไม่ได้รับ		72	75.8	32	82.1
- ได้รับ		23	24.2	7	17.9
รวม		95	100.0	39	100.0
แหล่งที่มา					
- ฝนตก		23	100.0	2	28.6
- ท่อระบายน้ำอุดตัน		0	0.0	2	28.6
- ไม่มีทางระบายน้ำ		0	0.0	3	42.8
รวม		23	100.0	7	100.0
ช่วงเวลา					
- ตลอดวัน		0	0.0	0	0.0
- บางวัน		8	34.8	0	0.0
- เฉพาะเดือน ระบุ.....		0	0.0	3	42.9
- เฉพาะเวลา (เช้า/กลางวัน/เย็น/กลางคืน)		14	60.9	0	0.0
- ไม่แน่นอน		1	4.3	4	57.1
รวม		23	100.0	7	100.0
ระดับความรำคาญ					
- น้อยที่สุด		6	26.1	0	0.0
- น้อย		14	60.9	0	0.0
- ปานกลาง		2	8.7	0	0.0
- มาก		1	4.3	7	100.0
- มากที่สุด		0	0.0	0	0.0
รวม		23	100.0	7	100.0
ค่าเฉลี่ย		1.91		4.00	
S.D.		0.733		0.000	
แปลผล		น้อย		มาก	
1.6 การจราจรติดขัด					
- ไม่ได้รับ		79	83.2	25	64.1
- ได้รับ		16	16.8	14	35.9
รวม		95	100.0	39	100.0

ตารางผลการสำรวจสภาพเศรษฐกิจ-สังคมและทัศนคติของประชาชนที่อาศัยอยู่ในรัศมี 100 เมตร
บริเวณรอบที่ตั้งโครงการก่อสร้างอาคารพักเจ้าหน้าที่ 7 ชั้น 96 ห้อง จำนวน 5 อาคารของโรงพยาบาลราชบุรี

ข้อมูลผู้ตอบแบบสอบถาม		ครัวเรือน		สถานประกอบการ	
		จำนวน	ร้อยละ	จำนวน	ร้อยละ
แหล่งที่มา					
- ปริมาณรถยนต์หนาแน่น		16	100.0	5	35.7
- สภาพถนนไม่ดี		0	0.0	2	14.3
- อัตราการระบายรถยนต์		0	0.0	3	21.4
- ไม่เคยพบกฏจราจร		0	0.0	4	28.6
รวม		16	100.0	14	100.0
ช่วงเวลา					
- ตลอดวัน		1	6.3	2	14.3
- บางวัน		7	43.7	2	14.3
- เฉพาะเดือน ระบุ.....		0	0.0	3	21.4
- เฉพาะเวลา (เช้า/กลางวัน/เย็น/กลางคืน)		8	50.0	4	28.6
- ไม่แน่นอน		0	0.0	3	21.4
รวม		16	100.0	14	100.0
ระดับความรำคาญ					
- น้อยที่สุด		6	50.0	0	0.0
- น้อย		0	0.0	0	0.0
- ปานกลาง		3	25.0	1	25.0
- มาก		2	16.7	2	50.0
- มากที่สุด		1	8.3	1	25.0
รวม		12	100.0	4	100.0
ค่าเฉลี่ย		2.33		4.00	
S.D.		1.497		0.816	
แปลผล		น้อย		มาก	
1.7	กลิ่นเหม็น				
- ไม่ได้รับ		86	90.5	35	89.7
- ได้รับ		9	9.5	4	10.3
รวม		95	100.0	39	100.0
แหล่งที่มา					
- น้ำเน่าเสีย		1	11.1	1	25.0
- ขยะเน่าเสีย		8	88.9	3	75.0
- ไอเสียจากรถยนต์		0	0.0	0	0.0
- อื่นๆ ระบุ..		0	0.0	0	0.0
รวม		9	100.0	4	100.0
ช่วงเวลา					
- ตลอดวัน		3	33.3	1	25.0
- บางวัน		6	66.7	3	75.0
- เฉพาะเดือน ระบุ.....		0	0.0	0	0.0
- เฉพาะเวลา (เช้า/กลางวัน/เย็น/กลางคืน)		0	0.0	0	0.0
- ไม่แน่นอน		0	0.0	0	0.0
รวม		9	100.0	4	100.0
ระดับความรำคาญ					
- น้อยที่สุด		3	33.3	0	0.0

ตารางผลการสำรวจสภาพเศรษฐกิจ-สังคมและทัศนคติของประชาชนที่อาศัยอยู่ในรัศมี 100 เมตร
บริเวณรอบที่ตั้งโครงการก่อสร้างอาคารพักเจ้าหน้าที่ 7 ชั้น 96 ห้อง จำนวน 5 อาคารของโรงพยาบาลราชบุรี

ข้อมูลผู้ตอบแบบสอบถาม	ครัวเรือน		สถานประกอบการ	
	จำนวน	ร้อยละ	จำนวน	ร้อยละ
- น้อย	3	33.3	0	0.0
- ปานกลาง	0	0.0	4	100.0
- มาก	0	0.0	0	0.0
- มากที่สุด	3	33.3	0	0.0
รวม	9	100.0	4	100.0
ค่าเฉลี่ย	2.67		3.00	
S.D.	1.803		0.000	
แปลผล	ปานกลาง		ปานกลาง	

ตารางผลการสำรวจสภาพเศรษฐกิจ-สังคมและทัศนคติของประชาชนที่อาศัยอยู่ในรัศมี 100 เมตร
บริเวณรอบที่ตั้งโครงการก่อสร้างอาคารพักเจ้าหน้าที่ 7 ชั้น 96 ห้อง จำนวน 5 อาคารของโรงพยาบาลราชบุรี

ข้อมูลผู้ตอบแบบสอบถาม		ครัวเรือน		สถานประกอบการ	
		จำนวน	ร้อยละ	จำนวน	ร้อยละ
1.8	อาชญากรรม/ลักขโมย				
	- ไม่ได้รับ	92	96.8	39	100.0
	- ได้รับ	3	3.2	0	0.0
	รวม	95	100.0	39	100.0
	แหล่งที่มา				
	- คนงานต่างถิ่น	3	100.0	0	0.0
	- คนในชุมชน	0	0.0	0	0.0
	- วัยรุ่น	0	0.0	0	0.0
	รวม	3	100.0	0	0.0
	ช่วงเวลา				
	- ตลอดวัน	0	0.0	0	0.0
	- บางวัน	0	0.0	0	0.0
	- เฉพาะเดือน ระบุ.....	0	0.0	0	0.0
	- เฉพาะเวลา (เช้า/กลางวัน/เย็น/กลางคืน)	0	0.0	0	0.0
	- ไม่นั่นอน	3	100.0	0	0.0
	รวม	3	100.0	0	0.0
	ระดับความรำคาญ				
	- น้อยที่สุด	1	33.3	0	0.0
	- น้อย	1	33.3	0	0.0
	- ปานกลาง	1	33.3	0	0.0
	- มาก	0	0.0	0	0.0
	- มากที่สุด	0	0.0	0	0.0
	รวม	3	100.0	0	0.0
	ค่าเฉลี่ย	2.00		0.00	
	S.D.	1.000		0.000	
	แปลผล	น้อย		ไม่มีผลกระทบ	
1.9	ยาเสพติด				
	- ไม่ได้รับ	90	94.7	39	100.0
	- ได้รับ	5	5.3	0	0.0
	รวม	95	100.0	39	100.0
	แหล่งที่มา				
	- คนงานต่างถิ่น	5	100.0	0	0.0
	- คนในชุมชน	0	0.0	0	0.0
	- วัยรุ่น	0	0.0	0	0.0
	- อื่นๆ ระบุ	0	0.0	0	0.0
	รวม	5	100.0	0	0.0
	ช่วงเวลา				
	- ตลอดวัน	0	0.0	0	0.0
	- บางวัน	0	0.0	0	0.0
	- เฉพาะเดือน ระบุ.....	0	0.0	0	0.0
	- เฉพาะเวลา (เช้า/กลางวัน/เย็น/กลางคืน)	0	0.0	0	0.0
	- ไม่นั่นอน	5	100.0	0	0.0

ตารางผลการสำรวจสภาพเศรษฐกิจ-สังคมและทัศนคติของประชาชนที่อาศัยอยู่ในรัศมี 100 เมตร
บริเวณรอบที่ตั้งโครงการก่อสร้างอาคารพักเจ้าหน้าที่ 7 ชั้น 96 ห้อง จำนวน 5 อาคารของโรงพยาบาลราชบุรี

ข้อมูลผู้ตอบแบบสอบถาม	ครัวเรือน		สถานประกอบการ	
	จำนวน	ร้อยละ	จำนวน	ร้อยละ
รวม	5	100.0	0	0.0
ระดับความรำคาญ				
- น้อยที่สุด	3	60.0	0	0.0
- น้อย	1	20.0	0	0.0
- ปานกลาง	1	20.0	0	0.0
- มาก	0	0.0	0	0.0
- มากที่สุด	0	0.0	0	0.0
รวม	5	100.0	0	0.0
ค่าเฉลี่ย	1.60		0.00	
S.D.	0.894		0.000	
แปลผล	น้อยที่สุด		ไม่มีผลกระทบ	
ตอนที่ 3 ข้อมูลด้านการรับสัญญาณวิทยุ/โทรทัศน์/อินเทอร์เน็ต				
1. ในปัจจุบัน ท่านหรือสมาชิกในบ้าน/สถานประกอบการของท่าน				
ยังรับชมข่าวสารและบันเทิงทางโทรทัศน์หรือไม่				
1) ดู	85	89.5	34	87.2
2) ไม่ดู (ข้ามไปตอบข้อ 2.)	10	10.5	5	12.8
รวม	95	100.0	39	100.0
1.1. บ้าน/สถานประกอบการของท่านใช้อุปกรณ์รับสัญญาณโทรทัศน์ประเภทใด				
1) Cable TV	35	41.2	12	35.3
2) Digital TV	50	56.4	22	64.7
3) อื่นๆ ระบุ	0	0.0	0	0.0
รวม	85	97.6	34	100.0
1.2. ปัจจุบันท่านสามารถรับชมข่าวสารและบันเทิงทางโทรทัศน์ได้อย่างชัดเจนหรือไม่				
- ชัดเจน	84	98.8	32	94.1
- ไม่ชัดเจน	1	1.2	2	5.9
รวม	85	100.0	34	100.0
2. ในปัจจุบัน ท่านหรือสมาชิกในบ้าน/สถานประกอบการของท่าน				
ยังรับฟังข่าวสารและบันเทิงทางรายการวิทยุหรือไม่				
1) ฟัง	24	25.3	6	15.4
2) ไม่ฟัง (ข้ามไปตอบข้อ 3.)	71	74.7	33	84.6
รวม	95	100.0	39	100.0
2.1. บ้าน/สถานประกอบการของท่านรับฟังสัญญาณวิทยุประเภทใด				
1) ระบบ AM	0	0.0	1	16.7
2) ระบบ FM	24	100.0	5	83.3
3) อื่นๆ ระบุ	0	0.0	0	0.0
รวม	24	100.0	6	100.0
2.2. ปัจจุบันท่านสามารถรับฟังข่าวสารและบันเทิงทางรายการวิทยุได้อย่างชัดเจนหรือไม่				
- ชัดเจน	24	100.0	6	100.0
- ไม่ชัดเจน	0	0.0	0	0.0
รวม	24	100.0	6	100.0
3. ในปัจจุบัน ท่านหรือสมาชิกในบ้าน/สถานประกอบการของท่านใช้งาน Internet หรือไม่				
1) ใช้	88	92.6	38	97.4

ตารางผลการสำรวจสภาพเศรษฐกิจ-สังคมและทัศนคติของประชาชนที่อาศัยอยู่ในรัศมี 100 เมตร
บริเวณรอบที่ตั้งโครงการก่อสร้างอาคารพักเจ้าหน้าที่ 7 ชั้น 96 ห้อง จำนวน 5 อาคารของโรงพยาบาลราชบุรี

ข้อมูลผู้ตอบแบบสอบถาม	ครัวเรือน		สถานประกอบการ	
	จำนวน	ร้อยละ	จำนวน	ร้อยละ
2) ไม่ใช่ (ข้ามไปตอบข้อ 4.)	7	7.4	1	2.6
รวม	95	100.0	39	100.0
3.1. บ้าน/สถานประกอบการของท่านใช้อุปกรณ์รับสัญญาณอินเทอร์เน็ตแบบใด				
1) Wireless (ไร้สาย)	26	29.5	10	23.7
2) Wire Internet (ใช้สาย)	10	11.4	7	18.4
3) เครือข่ายมือถือ	52	59.1	22	57.9
4) อื่นๆ ระบุ	0	0.0	0	0.0
รวม	88	100.0	39	100.0
3.2. ปัจจุบันท่านสามารถใช้งาน Internet ได้ดี โดยไม่มีปัญหาเรื่องสัญญาณการเชื่อมต่อ				
1) ใช่	85	96.6	35	89.5
2) ไม่ใช่ ระบุสาเหตุ ช่วงฝนตกหนัก	3	3.4	4	10.5
รวม	88	100.0	39	100.0
4. ท่านคิดว่าจะได้รับผลกระทบเรื่องการรับสัญญาณโทรศัพท์หรือไม่				
- ไม่ได้รับ	84	88.4	38	97.4
- ได้รับ	11	11.6	1	2.6
รวม	95	100.0	39	100.0

ตารางผลการสำรวจสภาพเศรษฐกิจ-สังคมและทัศนคติของประชาชนที่อาศัยอยู่ในรัศมี 100 เมตร
บริเวณรอบที่ตั้งโครงการก่อสร้างอาคารพักเจ้าหน้าที่ 7 ชั้น 96 ห้อง จำนวน 5 อาคารของโรงพยาบาลราชบุรี

ข้อมูลผู้ตอบแบบสอบถาม	ครัวเรือน		สถานประกอบการ	
	จำนวน	ร้อยละ	จำนวน	ร้อยละ
ได้รับในระดับที่น้อยที่สุด	4	36.3	0	0.0
ได้รับในระดับที่น้อย	0	0.0	1	100.0
ได้รับในระดับปานกลาง	3	27.3	0	0.0
ได้รับในระดับมาก	2	18.2	0	0.0
ได้รับในระดับมากที่สุด	2	18.2	0	0.0
รวม	11	100.0	1	100.0
ตอนที่ 4 ข้อมูลทั่วไปของผู้ให้สัมภาษณ์				
1. สถานภาพของผู้ให้สัมภาษณ์ในครอบครัวหรือบริษัท				
- หัวหน้าครัวเรือน/เจ้าของกิจการ/กรรมการผู้มีอำนาจ	61	64.2	35	89.7
- คู่สมรส/คู่ชีวิต/ผู้รับมอบอำนาจ	34	35.8	4	10.3
รวม	95	100.0	39	100.0
2. อายุของผู้ให้สัมภาษณ์				
- 20-30 ปี	7	7.4	4	10.3
- 31-40 ปี	13	13.7	2	5.1
- 41-50 ปี	23	24.2	19	48.7
- มากกว่า 50 ปี (ไม่เกิน 65 ปี)	49	51.5	14	35.9
- ไม่สะดวกให้ข้อมูล	3	3.2	0	0.0
เฉลี่ย	19.00		7.80	
รวม	95	100.0	39	100.0
3. เพศ				
- ชาย	41	43.2	21	53.8
- หญิง	54	56.8	18	46.2
รวม	95	100.0	39	100.0
4. ศาสนา				
- พุทธ	76	80.0	39	100.0
- อิสลาม	11	11.6	0	0.0
- คริสต์	4	4.2	0	0.0
- อื่นๆ ระบุ ไม่สะดวกให้ข้อมูล	4	4.2	0	0.0
รวม	95	100.0	39	100.0
5. ระดับการศึกษา				
- ประถมศึกษา	2	2.1	3	7.7
- มัธยมศึกษาตอนต้น	6	6.3	3	7.7
- มัธยมศึกษาตอนปลาย	9	9.5	5	12.8
- ประกาศนียบัตรวิชาชีพ (ปวช.)	8	8.4	1	2.6
- ประกาศนียบัตรวิชาชีพชั้นสูง (ปวส.)	11	11.6	1	2.6
- ปริญญาตรี	41	43.2	20	51.3
- สูงกว่าปริญญาตรี/โท/เอก	14	14.7	3	7.7
- กำลังศึกษา ในระดับ	0	0.0	1	2.6
- ไม่ได้เรียนหนังสือ	0	0.0	2	5.0
- ไม่สะดวกให้ข้อมูล	4	4.2	0	0.0
รวม	95	100.0	39	100.0
6. ภูมิลำเนาเดิม				
- อยู่ที่นี้ตั้งแต่เกิด	54	56.8	31	79.5

**ตารางผลการสำรวจสภาพเศรษฐกิจ-สังคมและทัศนคติของประชาชนที่อาศัยอยู่ในรัศมี 100 เมตร
บริเวณรอบที่ตั้งโครงการก่อสร้างอาคารพักเจ้าหน้าที่ 7 ชั้น 96 ห้อง จำนวน 5 อาคารของโรงพยาบาลราชบุรี**

ข้อมูลผู้ตอบแบบสอบถาม	ครัวเรือน		สถานประกอบการ	
	จำนวน	ร้อยละ	จำนวน	ร้อยละ
- ย้ายมาจากที่อื่น....	41	43.2	8	20.5
รวม	95	100.0	39	100.0
6.1 ย้ายมาจาก				
- จังหวัดในภาคกลาง	24	58.6	7	87.5
- จังหวัดในภาคเหนือ	0	0.0	0	0.0
- จังหวัดในภาคตะวันออกเฉียงเหนือ	3	7.3	0	0.0
- จังหวัดในภาคตะวันออก	1	2.4	0	0.0
- จังหวัดในภาคตะวันตก	3	7.3	0	0.0
- จังหวัดในภาคใต้	10	24.4	1	12.5
รวม	41	100.0	8	100.0
6.2 ย้ายมาจากจังหวัดทางภาคกี่ปี เวลา.....ปี				
- 0-10 ปี	24	58.5	3	37.5
- 11-20 ปี	9	22.0	2	25.0
- 21-30 ปี	4	9.8	2	25.0
- 31-40 ปี	1	2.4	1	12.5
- 41-50 ปี	3	7.3	0	0.0
- 50 ปีขึ้นไป	0	0.0	0	0.0
รวม	41	100.0	8	100.0
7. สาเหตุที่ย้ายมาอยู่บริเวณนี้				
- มาทำงาน	16	39.0	7	87.5
- มาหาที่อยู่อาศัย	8	19.6	0	0.0
- ย้ายตามพ่อแม่/ญาติพี่น้อง	6	14.6	1	12.5
- มาแต่งงานกับคนที่นี่	6	14.6	0	0.0
- มาเรียนหนังสือ	5	12.2	0	0.0
รวม	41	100.0	8	100.0
8. ท่านคิดจะย้ายไปอยู่อาศัย/ทำงานที่อื่นหรือไม่				
1) คิดจะย้าย	12	12.6	3	7.7
สาเหตุ กลับบ้านเกิด				
2) ไม่คิดจะย้าย	68	71.6	32	82.0
สาเหตุ อยู่ที่นี่ตั้งแต่เกิด,อยู่มานานแล้ว,อายุมากแล้ว, ทำงานที่นี่,ครอบครัวอยู่ที่นี่				
3) ไม่แน่ใจ	15	15.8	4	10.3
สาเหตุ ไม่แน่นอน,ไม่แน่ใจ				
รวม	95	100.0	39	100.0
ตอนที่ 5 ข้อมูลทางด้านเศรษฐกิจ-สังคม				
1. กรณีประเภทครัวเรือน				
อาชีพหลักของครัวเรือน (ตอบได้เพียงคำตอบเดียว)				
- ค้าขาย/ธุรกิจส่วนตัว	34	35.8	39	88.7
- รับราชการ/ลูกจ้างหน่วยงานราชการ	20	21.1	3	6.8
- พนักงานบริษัท/โรงแรม/โรงงาน	5	5.3	0	0.0
- พนักงานรัฐวิสาหกิจ	3	3.2	0	0.0

**ตารางผลการสำรวจสภาพเศรษฐกิจ-สังคมและทัศนคติของประชาชนที่อาศัยอยู่ในรัศมี 100 เมตร
บริเวณรอบที่ตั้งโครงการก่อสร้างอาคารพักเจ้าหน้าที่ 7 ชั้น 96 ห้อง จำนวน 5 อาคารของโรงพยาบาลราชบุรี**

ข้อมูลผู้ตอบแบบสอบถาม	ครัวเรือน		สถานประกอบการ	
	จำนวน	ร้อยละ	จำนวน	ร้อยละ
- รับจ้างทั่วไป	4	4.2	0	0.0
- ไม่ได้ประกอบอาชีพ	13	13.7	2	4.5
- อื่นๆ เช่นแม่บ้าน	5	5.3	0	0.0
- ไม่สะดวกให้ข้อมูล	11	11.6	0	0.0
รวม	95	100.0	44	100.0
จำนวนสมาชิก				
- ชาย	99	46.7	41	50.6
- หญิง	113	53.3	40	49.4
รวม	212	100.0	81	100.0
2. กรณีประเภทสถานประกอบการ				
สถานประกอบการ				
1) ประกอบกิจการสถานประกอบการ	0	0.0	39	100.0
2) ไม่ใช่สถานประกอบการ	95	100.0	0	0.0
รวม	95	100.0	39	100.0
เปิดดำเนินการกิจการ				
- 0-3 ปี	0	0.0	9	23.0
- 4-10 ปี	0	0.0	26	66.7
- มากกว่า 10 ปี	0	0.0	4	10.3
รวม	0	0.0	39	100.0
ประกอบกิจการประเภท				
- ร้านค้าขายของทั่วไป เช่น 7-11 ร้านขายของชำ	0	0.0	10	25.7
- ร้านขายของเฉพาะเจาะจง เช่นขายอุปกรณ์มือถือ ไฟฟ้า	0	0.0	5	12.8
- ร้านอาหาร	0	0.0	16	41.0
- งานบริการ เช่นร้านนวด	0	0.0	2	5.1
- บริษัทขนาดเล็ก	0	0.0	4	10.3
- คลินิก	0	0.0	2	5.1
รวม	0	0.0	39	100.0
มีบุคลากรในหน่วยงานทั้งหมด				
- 1-5 คน	0	0.0	15	38.5
- 6-15 คน	0	0.0	19	48.7
- มากกว่า 15 คน	0	0.0	5	12.8
รวม	0	0.0	39	100.0
3. รายได้รวมของครอบครัว				
- ต่ำกว่า 10,001 บาท/เดือน	1	1.1	0	0.0
- 10,001-20,000 บาท/เดือน	3	3.2	0	0.0
- 20,001-30,000 บาท/เดือน	3	3.2	0	0.0
- 30,001-40,000บาท/เดือน	7	7.4	0	0.0
- มากกว่า 40,001 บาท/เดือน	8	8.4	1	2.6
- ไม่สะดวกให้ข้อมูล	73	76.7	38	97.4
รวม	95	100.0	39	100.0
4. รายจ่ายรวมของครอบครัว				
- ต่ำกว่า 10,001 บาท/เดือน	1	1.1	0	0.0

ตารางผลการสำรวจสภาพเศรษฐกิจ-สังคมและทัศนคติของประชาชนที่อาศัยอยู่ในรัศมี 100 เมตร
บริเวณรอบที่ตั้งโครงการก่อสร้างอาคารพักเจ้าหน้าที่ 7 ชั้น 96 ห้อง จำนวน 5 อาคารของโรงพยาบาลราชบุรี

ข้อมูลผู้ตอบแบบสอบถาม	ครัวเรือน		สถานประกอบการ	
	จำนวน	ร้อยละ	จำนวน	ร้อยละ
- 10,001-20,000 บาท/เดือน	3	3.2	0	0.0
- 20,001-30,000 บาท/เดือน	7	7.4	0	0.0
- 30,001-40,000บาท/เดือน	4	4.2	1	2.6
- มากกว่า 40,001 บาท/เดือน	7	7.4	0	0.0
- ไม่สะดวกให้ข้อมูล	73	76.7	38	97.4
รวม	95	100.0	39	100.0

ตารางผลการสำรวจสภาพเศรษฐกิจ-สังคมและทัศนคติของประชาชนที่อาศัยอยู่ในรัศมี 100 เมตร
บริเวณรอบที่ตั้งโครงการก่อสร้างอาคารพักเจ้าหน้าที่ 7 ชั้น 96 ห้อง จำนวน 5 อาคารของโรงพยาบาลราชบุรี

ข้อมูลผู้ตอบแบบสอบถาม	ครัวเรือน		สถานประกอบการ	
	จำนวน	ร้อยละ	จำนวน	ร้อยละ
5. ภาวะทางการเงินในปัจจุบัน				
- ไม่เพียงพอ	1	1.1	2	5.1
- เพียงพอ มีเหลือเก็บ	94	98.9	33	84.6
- เพียงพอ แต่ไม่เหลือเก็บ	0	0.0	4	10.3
รวม	95	100.0	39	100.0
6. บุคคลที่อยู่ในกลุ่มเปราะบาง				
6.1 เด็กเล็ก <5 ปี				
- ไม่มี	82	86.3	36	92.3
- มี	13	13.7	3	7.7
รวม	95	100.0	39	100.0
6.2 ตั้งแต่ 60 ปี				
- ไม่มี	63	66.3	36	92.3
- มี	32	33.7	3	7.7
รวม	95	100.0	39	100.0
6.3 สตรีมีครรภ์				
- ไม่มี	95	100.0	39	100.0
- มี	0	0.0	0	0.0
รวม	95	100.0	39	100.0
6.4 ผู้ป่วยติดเตียง				
- ไม่มี	95	100.0	38	97.4
- มี	0	0.0	1	2.6
รวม	95	100.0	39	100.0
6.5 ผู้ป่วยเรื้อรัง				
- ไม่มี	94	98.9	38	97.4
- มี	1	1.1	1	2.6
รวม	95	100.0	39	100.0
ตอนที่ 6 ข้อมูลการเข้าร่วมในการจัดกิจกรรมชุมชนชุมชนของท่านหรือไม่				
1) เข้าร่วม.....ครั้ง/ปี	5	5.3	0	0.0
- 1-5	2	100.0	0	0.0
- 6-10	0	0.0	0	0.0
- 11-15	0	0.0	0	0.0
- 16-20	0	0.0	0	0.0
- 21 ครั้งขึ้นไป	0	0.0	0	0.0
เฉลี่ย	2		0	
2) ไม่เคยเข้าร่วมเลย (ข้ามไปตอบข้อ 2.2)	90	94.7	39	100.0
รวม	95	100.0	39	100.0
2. ประเภทของกิจกรรมที่ท่านเข้าร่วม (ตอบได้มากกว่า 1 ข้อ)				
- กิจกรรมทำบุญอาคาร/หมู่บ้าน	4	20.0	0	0.0
- กิจกรรมตามเทศกาลและวันสำคัญที่จัดโดยชุมชน	3	15.0	0	0.0
- กิจกรรมประชุมประจำปี	4	20.0	0	0.0
- กิจกรรมจิตอาสา	4	20.0	0	0.0
- กิจกรรมฝึกหัดถนอม/งานฝีมือ	5	25.0	0	0.0

ตารางผลการสำรวจสภาพเศรษฐกิจ-สังคมและทัศนคติของประชาชนที่อาศัยอยู่ในรัศมี 100 เมตร
บริเวณรอบที่ตั้งโครงการก่อสร้างอาคารพักเจ้าหน้าที่ 7 ชั้น 96 ห้อง จำนวน 5 อาคารของโรงพยาบาลราชบุรี

ข้อมูลผู้ตอบแบบสอบถาม	ครัวเรือน		สถานประกอบการ	
	จำนวน	ร้อยละ	จำนวน	ร้อยละ
รวม	20	100.0	0	0.0
2.1 เหตุผลที่ท่านเข้าร่วมกิจกรรม (ตอบได้มากกว่า 1 ข้อ)				
- ต้องการรู้จักเพื่อนบ้านเพิ่มขึ้น	3	19.9	0	0.0
- ต้องการทำกิจกรรมด้านขนบธรรมเนียมประเพณี	4	26.7	0	0.0
- มีของรางวัลดึงดูดให้เข้าร่วม	4	26.7	0	0.0
- กิจกรรมที่จัดมีความเหมาะสมและน่าสนใจ	4	26.7	0	0.0
รวม	15	100.0	0	0.0
2.2 เหตุผลที่ท่านไม่เข้าร่วมกิจกรรม (ตอบได้มากกว่า 1 ข้อ)				
- ไม่ได้รับข้อมูลข่าวสาร	23	24.2	6	15.4
- กิจกรรมไม่น่าสนใจ	3	3.2	0	0.0
- ไม่มีเวลาในการเข้าร่วม	32	33.7	8	20.5
- ไม่กล้าที่จะเข้าร่วมกิจกรรม	4	4.2	0	0.0
- อื่นๆ (โปรตระกูล) ไม่มีกิจกรรม, ไม่ค่อยอยู่บ้าน	33	34.7	25	64.1
รวม	95	100.0	39	100.0
3. ท่านมีความสัมพันธ์กับเพื่อนบ้านในระดับใด				
- ไม่รู้จักเพื่อนบ้านเลย	2	2.1	1	2.6
- รู้จักแค่บ้าน/อาคารที่อยู่ข้างๆ กัน	69	72.6	24	61.5
- รู้จักผู้ที่อยู่ในชุมชน	24	25.3	14	35.9
รวม	95	100.0	39	100.0
ตอนที่ 7 ข้อมูลด้านสุขภาพอนามัยและสาธารณูปโภค				
1. ในรอบปีที่ผ่านมา/ปัจจุบัน ท่านและสมาชิกในครอบครัวเคยเจ็บป่วย หรือไม่				
- ตัวเองไม่เคยป่วย	75	78.9	37	94.9
- ตัวเองเคยป่วย	20	21.1	2	5.1
รวม	95	100.0	39	100.0

ตารางผลการสำรวจสภาพเศรษฐกิจ-สังคมและทัศนคติของประชาชนที่อาศัยอยู่ในรัศมี 100 เมตร
บริเวณรอบที่ตั้งโครงการก่อสร้างอาคารพักเจ้าหน้าที่ 7 ชั้น 96 ห้อง จำนวน 5 อาคารของโรงพยาบาลราชบุรี

ข้อมูลผู้ตอบแบบสอบถาม	ครัวเรือน		สถานประกอบการ	
	จำนวน	ร้อยละ	จำนวน	ร้อยละ
- บุคคลไม่เคยป่วย	75	78.9	31	79.5
- บุคคลเคยป่วย	20	21.1	8	20.5
รวม	95	100.0	39	100.0
- เด็ก (อายุต่ำกว่า 5 ปี)	1	5.0	3	37.5
- สตรีมีครรภ์	0	0.0	0	0.0
- ผู้สูงอายุ (ตั้งแต่ 60 ปี)	12	60.0	1	12.5
- ผู้ป่วยเป็นโรคเรื้อรัง	1	5.0	1	12.5
- ผู้ป่วยทั่วไป	6	30.0	3	37.5
รวม	20	100.0	8	100.0
2. ส่วนใหญ่เจ็บป่วยด้วยโรคอะไรมากที่สุด (ตอบได้มากกว่าหนึ่งคำตอบ)				
- โรคหัวใจ/ทางเดินหายใจ/ภูมิแพ้	31	27.9	5	50.0
- โรคเกี่ยวกับระบบทางเดินอาหาร	7	6.3	0	0.0
- โรคเกี่ยวกับระบบกล้ามเนื้อ	5	4.5	0	0.0
- โรคผิวหนัง	6	5.4	0	0.0
- โรคเกี่ยวกับระบบเลือดลมต่างๆ	5	4.5	1	10.0
- โรคเกี่ยวกับหู ตา ฟัน กระดูก	8	7.2	1	10.0
- โรคที่เกิดจากอุบัติเหตุ	7	6.3	0	0.0
- โรคความดัน/ไขมัน/เบาหวาน	32	28.9	3	30.0
- อื่นๆ ไม่สะดวกให้ข้อมูล	10	9.0	0	0.0
รวม	111	100.0	10	100.0
3. การรักษาพยาบาลเมื่อเจ็บป่วย ส่วนใหญ่ไปรับ การรักษา/ใช้บริการที่ใด(ตอบได้มากกว่า1)				
1) สถานบริการสาธารณสุข/โรงพยาบาล	95	89.6	31	79.6
- สถานบริการสาธารณสุข	4	4.2	0	0.0
1. ศูนย์บริการสาธารณสุขเทศบาลเมืองราชบุรี	0		0	
2. โรงพยาบาลส่งเสริมสุขภาพตำบลดอนตะโก	4		0	
3. โรงพยาบาลส่งเสริมสุขภาพตำบลบ้านคูบัว	0		0	
6. อื่น ๆ ระบุ	0		0	
- โรงพยาบาลรัฐ	85	89.5	21	67.1
1. โรงพยาบาลราชบุรี	85		26	
2. โรงพยาบาลแพทย์ปัญญา	0		0	
3. อื่นๆ ระบุ	0		0	
- โรงพยาบาลเอกชน	6	6.3	10	32.9
1. โรงพยาบาลมหาชัย พร้อมแพทย์	5		8	
2. โรงพยาบาลสมิติเวช ศรีนครินทร์	1		7	
3. อื่นๆ ระบุ	0		0	
รวม	95	100.0	31	100.0
2) ซื้ยากินเอง	7	6.6	6	15.3
3) คลินิก	4	3.8	2	5.1
รวม	106	100.0	39	100.0

ตารางผลการสำรวจสภาพเศรษฐกิจ-สังคมและทัศนคติของประชาชนที่อาศัยอยู่ในรัศมี 100 เมตร
บริเวณรอบที่ตั้งโครงการก่อสร้างอาคารพักเจ้าหน้าที่ 7 ชั้น 96 ห้อง จำนวน 5 อาคารของโรงพยาบาลราชบุรี

ข้อมูลผู้ตอบแบบสอบถาม	ครัวเรือน		สถานประกอบการ	
	จำนวน	ร้อยละ	จำนวน	ร้อยละ
4. ท่านคิดว่าการให้บริการด้านสาธารณสุข จากสถานพยาบาลต่างๆ เพียงพอหรือไม่				
- เพียงพอ	61	64.2	27	69.2
- ไม่เพียงพอ	20	21.1	10	25.6
- ไม่ทราบ	14	14.7	2	5.0
รวม	95	100.0	39	100.0
5. ท่านมีการตรวจสอบสุขภาพในรอบปีหรือไม่				
- 1 ครั้ง/ปี	46	48.5	18	46.2
- มากกว่า 1 ครั้ง/ปี	14	14.7	6	15.4
- ไม่เคยตรวจสอบสุขภาพ	35	36.8	15	37.6
รวม	95	100.0	39	100.0
6. ท่านออกกำลังกายกี่ครั้งต่อสัปดาห์				
- ไม่เคยออกกำลังกาย	30	31.6	22	56.4
- 1-2 ครั้ง/สัปดาห์	56	58.9	6	15.4
- มากกว่า 2 ครั้ง/ปี	9	9.5	11	28.2
- อื่นๆ	0	0.0	0	0.0
รวม	95	100.0	39	100.0
7. แหล่งน้ำสาธารณะภายในชุมชนหรือสถานที่ทำงาน				
- ไม่มี (ข้ามไปตอบข้อ 10)	95	100.0	37	94.9
- มี ระบุประเภทของแหล่งน้ำ	0	0.0	2	5.1
ระบุ				
รวม	95	100.0	39	100.0
8. ท่านได้ใช้ประโยชน์จากแหล่งน้ำสาธารณะดังกล่าว หรือไม่				
- ไม่ได้ใช้ประโยชน์ใดๆ	0	0.0	2	100.0
- ใช้ประโยชน์โดยการ	0	0.0	0	0.0
- คมนาคม, แหล่งรองรับน้ำเสีย/ของเสีย, นันทนาการ/ทำน้ำประปา				
รวม	0	0.0	2	100.0
9. คุณภาพของแหล่งน้ำสาธารณะ				
- คุณภาพดี	0	0.0	0	0.0
- คุณภาพปานกลาง	0	0.0	0	0.0
- คุณภาพไม่ดี ระบุ น้ำเน่าเสีย, มีกลิ่นเหม็น	0	0.0	2	100.0
รวม	0	0.0	2	100.0
10. แหล่งน้ำที่ใช้ในบ้าน/สถานที่ทำงานของท่าน คือ				
10.1 น้ำบริโภค (น้ำดื่ม)				
- น้ำกรองจากน้ำประปา	41	43.2	15	38.5
- น้ำบาดาล	0	0.0	2	5.1
- ช้อน้ำดื่มบรรจุขวด/ถัง/กตจากตู้	53	55.7	22	56.4
- น้ำฝน	1	1.1	0	0.0
รวม	95	100.0	39	100.0

ตารางผลการสำรวจสภาพเศรษฐกิจ-สังคมและทัศนคติของประชาชนที่อาศัยอยู่ในรัศมี 100 เมตร
บริเวณรอบที่ตั้งโครงการก่อสร้างอาคารพักเจ้าหน้าที่ 7 ชั้น 96 ห้อง จำนวน 5 อาคารของโรงพยาบาลราชบุรี

ข้อมูลผู้ตอบแบบสอบถาม		ครัวเรือน		สถานประกอบการ	
		จำนวน	ร้อยละ	จำนวน	ร้อยละ
10.2	น้ำอุปโภค (น้ำสำหรับซักล้าง,อาบ,ใช้ในครอบครัว/ สถานที่ทำงาน)				
	- น้ำประปา	92	96.8	35	89.7
	- น้ำบาดาล	0	0.0	0	0.0
	- ชื่อน้ำดื่มบรรจุขวด/ถัง	3	3.2	4	10.3
	- น้ำในแม่น้ำ/ลำคลอง	0	0.0	0	0.0
	- น้ำฝน	0	0.0	0	0.0
	รวม	95	100.0	39	100.0
11.	ครอบครัว/สถานที่ทำงานของท่าน กำจัดน้ำเสีย/ น้ำทิ้ง โดยการ				
	- ระบายลงท่อระบายน้ำสาธารณะ	90	94.7	39	100.0
	- ระบายลงแม่น้ำ/ลำคลองโดยตรง	2	2.1	0	0.0
	- ปล่อยซึมลงดิน	3	3.2	0	0.0
	รวม	95	100.0	39	100.0
12.	ครอบครัว/สถานที่ทำงานของท่าน กำจัดขยะมูลฝอย โดยการ				
	- ใส่ถังรอรถขยะสำนักงานเขต	86	90.5	39	100.0
	- ฝัง	2	2.1	0	0.0
	- เผา	3	3.2	0	0.0
	- กองทิ้งไว้นอกบ้าน/อาคาร	4	4.2	0	0.0
	รวม	95	100.0	39	100.0
13	ชุมชนเคยประสบปัญหาน้ำท่วมหรือไม่				
	- ไม่เคย	74	77.8	20	51.3
	- ท่วมทุกปี (ครั้ง/ปี) ระบุ	3	3.2	3	7.7
	- เคยท่วม นานๆครั้ง ระบุ ปี	11	11.6	8	20.5
	- น้ำท่วมซึ่งเป็นประจำ/เฉพาะช่วงที่มีฝนตก	7	7.4	8	20.5
	รวม	95	100.0	39	100.0
	ระยะเวลาที่ฝนตก (ชั่วโมง) ระบุ				
	ความถี่ (ครั้ง/เดือน) ระบุ				
	ระดับความสูงน้ำท่วมขัง (เมตร) ระบุ				
	ระดับความสูงของพื้นที่ของท่านเมื่อเทียบกับระดับถนน				
	- สูงกว่าถนน (เมตร) ระบุ	6	85.7	6	100.0
	- ต่ำกว่าถนน (เมตร) ระบุ	1	14.3	0	0.0
	รวม	7	100.0	6	100.0
	การแก้ไขปัญหา น้ำท่วม/น้ำท่วมขังของหน่วยงานที่ผ่านมา				
	- ติดตั้งเครื่องสูบน้ำตามจุดพื้นที่เสี่ยงน้ำท่วม	0	0.0	0	0.0
	- ขุดลอกท่อระบายน้ำ	0	0.0	0	0.0
	- อื่นๆ ระบุ ระบายตามธรรมชาติ	7	100.0	6	100.0
	รวม	7	100.0	6	100.0
	ประสิทธิภาพในการจัดการน้ำท่วมขังที่ผ่านมา				
	- หน่วยงานเข้ามาจัดการอย่างทันท่วงที โดยไม่ต้องแจ้งเหตุ	0	0.0	0	0.0
	- แจ้งเหตุไปจึงเข้ามาแก้ไขจัดการ	0	0.0	2	33.3

ตารางผลการสำรวจสภาพเศรษฐกิจ-สังคมและทัศนคติของประชาชนที่อาศัยอยู่ในรัศมี 100 เมตร
บริเวณรอบที่ตั้งโครงการก่อสร้างอาคารพักเจ้าหน้าที่ 7 ชั้น 96 ห้อง จำนวน 5 อาคารของโรงพยาบาลราชบุรี

ข้อมูลผู้ตอบแบบสอบถาม	ครัวเรือน		สถานประกอบการ	
	จำนวน	ร้อยละ	จำนวน	ร้อยละ
- แจ้งเหตุไปแต่มีความล่าช้า ส่งผลกระทบต่อบ้านเรือน/ทางสัญจร	7	100.0	4	66.7
- อื่นๆ ระบุ	0	0.0	0	0.0
รวม	7	100.0	6	100.0
ตอนที่ 8 ความคิดเห็นต่อการมีโครงการ				
1. ท่านเห็นด้วยกับแนวทางเลือกที่โครงการนำมาพัฒนาหรือไม่				
- เห็นด้วย เหตุผล	63	97.0	34	87.2
- ไม่เห็นด้วย	2	0.6	2	5.1
- ไม่แสดงความคิดเห็น	30	2.4	3	7.7
รวม	95	100.0	39	100.0
2. ความคิดเห็นหรือทัศนคติในภาพรวมของท่านที่มีต่อโครงการคิดว่ามีผลกระทบอย่างไร				
- ผลกระทบด้านบวกมากกว่าด้านลบ	30	31.6	10	25.6
- ผลกระทบด้านลบมากกว่าด้านบวก	8	8.4	3	7.7
- พอ ๆ กัน	36	37.9	6	15.4
- ไม่ทราบ	21	22.1	20	51.3
รวม	95	100.0	39	100.0
3. ท่านมีความคิดเห็นอย่างไรกับการก่อสร้างโครงการ				
- เห็นด้วย เหตุผล	63	97.0	34	87.2
สร้างความสะดวกให้แก่ชุมชน				
เศรษฐกิจโดยรวมดีขึ้น-				
มีคนมาอาศัยมากขึ้น/เพิ่มที่อยู่อาศัย				
- ไม่เห็นด้วย	2	0.6	2	5.1
สร้างความแออัดให้แก่ชุมชน				
ฝุ่นเยอะ				
ผลลบมากกว่าผลบวก				
- ไม่แสดงความคิดเห็น	30	2.4	3	7.7
อยู่ไกลจากพื้นที่โครงการ				
ไม่สนใจ-				
รวม	95	100.0	39	100.0
ตอนที่9 ความคิดเห็นต่อขอบเขตการศึกษา				
ทำคิดว่าขอบเขตการศึกษาของโครงการมีความพอเพียงและเหมาะสมหรือไม่				
1 การศึกษาผลกระทบต่อทรัพยากรกายภาพ				
- ความเพียงพอและเหมาะสม	25	26.3	10	25.6
- ไม่เพียงพอ	0	0.0	0	0.0
- ไม่แสดงความคิดเห็น	70	73.7	29	74.4
รวม	95	100.0	39	100.0
2 การศึกษาผลกระทบต่อทรัพยากรชีวภาพ				
- ความเพียงพอและเหมาะสม	25	26.3	10	25.6
- ไม่เพียงพอ	0	0.0	0	0.0
- ไม่แสดงความคิดเห็น	70	73.7	29	74.4
รวม	95	100.0	39	100.0

ตารางผลการสำรวจสภาพเศรษฐกิจ-สังคมและทัศนคติของประชาชนที่อาศัยอยู่ในรัศมี 100 เมตร
บริเวณรอบที่ตั้งโครงการก่อสร้างอาคารพักเจ้าหน้าที่ 7 ชั้น 96 ห้อง จำนวน 5 อาคารของโรงพยาบาลราชบุรี

ข้อมูลผู้ตอบแบบสอบถาม	ครัวเรือน		สถานประกอบการ	
	จำนวน	ร้อยละ	จำนวน	ร้อยละ
3 การศึกษาผลกระทบต่อคุณค่าการใช้ประโยชน์ของมนุษย์				
- ความเพียงพอและเหมาะสม	24	25.3	10	25.6
- ไม่เพียงพอ	1	1.1	0	0.0
- ไม่แสดงความคิดเห็น	70	73.7	29	74.4
รวม	95	100.0	39	100.0
4 การศึกษาผลกระทบต่อคุณค่าคุณภาพชีวิต				
- ความเพียงพอและเหมาะสม	24	25.3	10	25.6
- ไม่เพียงพอ	1	1.1	0	0.0
- ไม่แสดงความคิดเห็น	70	73.7	29	74.4
รวม	95	100.0	39	100.0
5 การศึกษากลุ่มผู้ที่คาดว่าจะได้รับผลกระทบในรัศมี 1 กิโลเมตร จากที่ตั้งโครงการ				
- ความเพียงพอและเหมาะสม	25	26.3	10	25.6
- ไม่เพียงพอ	0	0.0	0	0.0
- ไม่แสดงความคิดเห็น	70	73.7	29	74.4
รวม	95	100.0	39	100.0